

Il Trimestrale del Lavoro

Bollettino di informazione statistica
sul mercato del lavoro della Regione Umbria

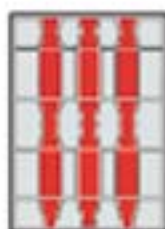

Regione Umbria
DIREZIONE REGIONALE SVILUPPO ECONOMICO
E ATTIVITÀ PRODUTTIVE, ISTRUZIONE, FORMAZIONE E LAVORO
SERVIZIO POLITICHE ATTIVE DEL LAVORO
Via M. Angeloni, 61 - 06124 Perugia

Stampa a cura: TOZZUOLO FRANCESCO EDITORE
06121 Perugia - Via G. Vailati, 3 - Tel. 075 30573

Regione Umbria
Osservatorio sul Mercato del Lavoro
La situazione del terzo trimestre 2010



Il Trimestrale del Lavoro

Bollettino di informazione statistica sul mercato del lavoro della Regione Umbria
a cura dell'Osservatorio Regionale sul Mercato del Lavoro

Regione Umbria

Direzione regionale sviluppo economico e attività
produttive, istruzione, formazione e lavoro

Direttore: Ciro Becchetti

Servizio politiche attive del lavoro

Dirigente: Sabrina Paolini

Osservatorio sul Mercato del Lavoro e supporto
alle politiche del lavoro

Responsabile: Paolo Sereni

che ha curato la redazione di questo bollettino
insieme a

Veronica Contili
Paola Galletti
Monia Hrevatin

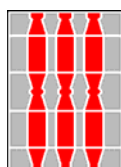

Rilevazione Istat sulle forze di lavoro

UMBRIA	FORZE DI LAVORO					NON FORZE DI LAVORO							
	Occupati	Per. in cerca di occup.			Totale	Cercano lav.non attivamente	Cercano lav. ma non disponibili	Non cercano ma dispon.	Non disponibili a lavorare	Non forze di lavoro <15 anni	Non forze di lavoro >65 anni	Totale	
		Con esp. lav.	Senza esp. lav.	Totale									
	MASCHI												
III Trim 2009	207	9	2	11	219	4	2	4	60	59	83	212	
IV Trim 2009	211	8	2	10	221	4	2	4	58	59	83	210	
I Trim 2010	210	10	2	12	222	3	1	5	58	60	84	210	
II Trim 2010	215	12	1	13	227	4	0	2	57	60	82	205	
III Trim 2010	211	7	3	11	222	5	1	2	58	60	84	211	
Var. % annua	2,0	-18,2	32,5	-8,0	1,5	31,2	-45,3	-43,4	-2,5	1,2	1,7	-0,4	
	FEMMINE												
III Trim 2009	154	10	5	14	169	5	3	8	106	55	115	292	
IV Trim 2009	159	15	4	19	177	6	2	10	96	56	115	285	
I Trim 2010	155	15	2	17	172	6	2	10	101	56	117	291	
II Trim 2010	145	15	2	17	161	8	2	10	109	56	116	302	
III Trim 2010	156	7	2	9	165	9	4	8	106	56	117	300	
Var. % annua	0,8	-28,4	-53,2	-36,2	-2,3	85,7	43,8	-7,0	0,0	1,2	2,2	2,7	
	MASCHI E FEMMINE												
III Trim 2009	362	19	7	26	387	9	4	13	166	115	198	504	
IV Trim 2009	370	23	5	28	398	9	4	14	154	115	198	495	
I Trim 2010	365	25	4	29	394	8	2	15	159	116	201	501	
II Trim 2010	359	26	3	29	389	12	2	13	166	116	198	507	
III Trim 2010	367	15	5	20	387	14	5	10	164	116	202	511	
Var. % annua	1,5	-23,5	-24,3	-23,7	-0,2	61,5	10,5	-19,4	-0,9	1,2	2,0	1,4	
	TASSO DI FEMMINILIZZAZIONE												
III Trim 2010	42,4	48,6	41,0	46,6	42,6	64,0	81,5	76,0	64,4	48,4	58,2	58,7	
Var. annua	-0,3	-3,3	-25,3	-9,1	-0,9	8,3	18,8	10,2	0,6	0,0	0,1	0,7	
III Trim 2010	UMBRIA			CENTRO			NORD			ITALIA			
	Occupati	P.in cerca di occ.	Forze di lavoro	Occupati	P.in cerca di occ.	Forze di lavoro	Occupati	P.in cerca di occ.	Forze di lavoro	Occupati	P.in cerca di occ.	Forze di lavoro	
	Var. % annua												
Maschi	2,0	-8,0	1,5	-0,9	10,1	-0,4	-0,9	0,6	-0,8	-1,5	4,0	-1,2	
Femmine	0,8	-36,2	-2,3	1,2	6,8	1,6	-0,4	1,3	-0,3	-0,1	1,4	0,0	
Totale	1,5	-23,7	-0,2	-0,1	8,4	0,5	-0,7	0,9	-0,6	-1,0	2,8	-0,7	
	Tasso di femminilizzazione												
III Trim 2010	42,4	46,6	42,6	42,0	51,5	42,7	42,4	51,7	42,9	40,3	46,8	40,8	
UMBRIA	MASCHI			FEMMINE			MASCHI E FEMMINE			GAP DI GENERE			
	T.attività (15-64)	T.occupaz. (15-64)	T.disoccupaz. z.	T.attività (15-64)	T.occupaz. (15-64)	T.disoccupaz. z.	T.attività (15-64)	T.occupaz. (15-64)	T.disoccupaz. z.	T.attività (15-64)	T.occupaz. (15-64)	T.disoccupaz. z.	
III Trim 2009	75,4	71,4	5,2	57,7	52,7	8,5	66,5	62,0	6,7	-17,7	-18,7	3,3	
IV Trim 2009	76,1	72,7	4,4	60,6	54,1	10,5	68,3	63,4	7,1	-15,5	-18,6	6,1	
I Trim 2010	76,8	72,6	5,5	59,1	53,1	10,1	67,9	62,8	7,5	-17,7	-19,5	4,6	
II Trim 2010	77,8	73,5	5,6	55,2	49,4	10,4	66,4	61,3	7,6	-22,6	-24,1	4,8	
III Trim 2010	76,5	72,8	4,7	56,4	53,3	5,6	66,4	63,0	5,1	-20,1	-19,5	0,9	
III Trim 2010	UMBRIA			CENTRO			NORD			ITALIA			
	T.attività (15-64)	T.occupaz. (15-64)	T.disoccupaz. z.	T.attività (15-64)	T.occupaz. (15-64)	T.disoccupaz. z.	T.attività (15-64)	T.occupaz. (15-64)	T.disoccupaz. z.	T.attività (15-64)	T.occupaz. (15-64)	T.disoccupaz. z.	
Maschi	76,5	72,8	4,7	75,9	71,3	5,9	77,3	73,8	4,4	72,7	67,6	6,8	
Femmine	56,4	53,3	5,6	56,0	51,2	8,5	59,4	55,7	6,3	50,2	45,8	8,7	
Totale	66,4	63,0	5,1	65,9	61,2	7,0	68,4	64,8	5,2	61,4	56,7	7,6	
GAP DI GENERE	-20,1	-19,5	0,9	-19,9	-20,1	2,6	-17,9	-18,1	1,9	-22,5	-21,8	1,9	
	Var. annua												
Maschi	1,1	1,4	-0,5	-1,0	-1,4	0,5	-0,6	-0,6	0,1	-1,0	-1,3	0,4	
Femmine	-1,3	0,6	-2,9	0,5	0,2	0,5	-0,5	-0,5	0,1	-0,3	-0,3	0,1	
Totale	-0,1	1,0	-1,6	-0,2	-0,6	0,5	-0,6	-0,6	0,1	-0,7	-0,8	0,3	
UMBRIA	MASCHI				FEMMINE				MASCHI E FEMMINE				
	Dis.All	T.Dis. All.	Area Dip. Lav	% Disp. Lav.	Dis.All	T.Dis. All.	Area Dip. Lav	% Disp. Lav.	Dis.All	T.Dis. All.	Area Dip. Lav	% Disp. Lav.	
III Trim 2009	15	6,9	20	8,7	19	11,1	28	15,1	35	8,7	47	11,6	
IV Trim 2009	13	5,8	17	7,4	24	13,4	35	18,0	38	9,2	52	12,3	
I Trim 2010	15	6,6	19	8,5	23	12,9	33	17,6	38	9,4	52	12,6	
II Trim 2010	17	7,3	19	8,1	24	14,4	35	19,4	41	10,3	54	13,0	
III Trim 2010	16	6,9	18	7,9	18	10,5	26	14,3	34	8,5	44	10,7	
III Trim 2010	UMBRIA				CENTRO			NORD			ITALIA		
	Maschi	Femmine	Totale		Maschi	Femmine	Totale	Maschi	Femmine	Totale	Maschi	Femmine	Totale
T.disocup.all.	6,9	10,5	8,5		8,4	13,8	10,7	6,1	9,4	7,5	11,3	16,2	13,3
% Disp. lavoro	7,9	14,3	10,7		9,7	18,3	13,5	7,0	12,4	9,4	13,5	22,2	17,3
	Var. annua												
T.disocup.all.	0,0	-0,6	-0,3		1,3	0,6	1,0	0,5	0,1	0,3	1,1	0,2	0,7
% Disp. lavoro	-0,8	-0,9	-0,8		0,9	0,8	0,9	0,2	0,3	0,3	0,9	0,4	0,7

I dati ISTAT sulle forze di lavoro relativi al terzo trimestre 2010, in contro tendenza rispetto a quelli della prima parte dell'anno, evidenziano una crescita annua e congiunturale dell'occupazione e una simultanea flessione della disoccupazione, dipingendo uno scenario diverso da quello vissuto dalla maggior parte del territorio nazionale.

Rispetto al terzo trimestre del 2009, infatti, l'occupazione regionale è aumentata di 5.000 unità (+1,5%) portandosi a quota 367.000. A livello nazionale, invece, si registra una flessione occupazionale (-1%) così come avviene nella media delle regioni del Centro e del Nord del Paese (-0,1% e -0,7%). A livello regionale sono solo 4 le regioni in cui l'occupazione risulta in crescita (nell'ordine Valle d'Aosta, Umbria, Veneto e Lazio).

Anche l'analisi congiunturale – sebbene influenzata dalla stagionalità del mercato del lavoro – mostra una crescita dell'occupazione di 8.000 unità (+2,1%) rispetto al precedente trimestre, quando invece a livello nazionale si rileva una flessione (-1,4%,-0,2% considerando le serie destagionalizzate).

Il tasso di occupazione umbro è così risalito al 63%, un punto al di sopra del valore registrato nel corrispondente periodo del 2009. Il dato umbro è tornato ad essere superiore a quello medio del Centro (61,8%, -0,6 punti) ed ora dista meno di 2 punti da quello del Nord (64,8%, -0,6 punti) risultando il 9° più elevato del Paese.

A crescere rispetto all'analogo periodo del 2009 è principalmente l'occupazione autonoma, risalita a quota 91.000 facendo registrare una crescita (+4.000, +5,3%) molto più pronunciata di quella avvenuta a livello nazionale e nel Nord del Paese (+0,4% e +1,1%).

III Trim 2010	Forze di lavoro						Tasso di attività 15-64 anni						T. Femmin iliz.	Gap di genere
	Maschi		Femmine		Totale		Maschi		Femmine		Totale			
	v.a.	Var. % annua	v.a.	Var. % annua	v.a.	Var. % annua	v.%	Var. annua	v.%	Var. annua	v.%	Var. annua		
Piemonte	1.105	-1,3	857	0,3	1.963	-0,6	75,8	-0,6	59,7	0,2	67,7	-0,3	43,7	-16,1
Valled'Aosta	34	2,0	26	8,3	60	4,7	78,1	1,0	62,9	4,3	70,6	2,6	44,0	-15,2
Lombardia	2.575	-1,3	1.875	-1,6	4.450	-1,4	77,4	-1,2	58,2	-1,3	67,9	-1,3	42,1	-19,2
TrentinoA.A.	277	-0,7	208	-0,7	485	-0,7	79,6	-0,5	61,7	-0,9	70,7	-0,7	42,9	-17,9
Veneto	1.297	0,8	916	1,6	2.213	1,1	77,9	0,3	57,1	0,7	67,6	0,5	41,4	-20,8
FriuliV. Giulia	299	-1,5	231	3,2	530	0,5	74,3	-0,5	58,7	2,0	66,5	0,7	43,5	-15,6
Liguria	378	-2,2	299	-2,1	677	-2,2	75,3	-1,2	59,1	-1,0	67,2	-1,0	44,1	-16,2
EmiliaRomagna	1.135	-0,6	913	-0,6	2.048	-0,6	78,5	-0,4	64,2	-1,1	71,4	-0,7	44,6	-14,3
Toscana	932	-0,8	718	-0,4	1.650	-0,6	76,9	-0,9	58,9	-0,9	67,9	-0,9	43,5	-18,0
Umbria	222	1,5	165	-2,3	387	-0,2	76,5	1,1	56,4	-1,3	66,4	-0,1	42,6	-20,1
Marche	395	-1,2	293	-4,3	688	-2,5	76,2	-1,0	57,6	-2,4	66,9	-1,7	42,6	-18,6
Lazio	1.417	-0,1	1.032	5,6	2.449	2,2	75,1	-1,4	53,7	2,4	64,2	0,5	42,1	-21,4
Abruzzo	316	-2,6	222	2,9	538	-0,4	71,1	-2,1	50,1	1,2	60,6	-0,4	41,2	-21,0
Molise	73	-3,6	44	-8,1	118	-5,4	69,0	-2,6	42,2	-3,7	55,6	-3,2	37,7	-26,8
Campania	1.223	-2,3	595	-5,3	1.818	-3,3	62,2	-1,9	29,7	-1,9	45,7	-2,0	32,7	-32,5
Puglia	908	-2,5	491	5,4	1.399	0,1	66,8	-1,7	35,5	1,9	50,9	0,1	35,1	-31,3
Basilicata	133	-1,1	82	-1,5	215	-1,3	67,7	-0,3	41,7	-1,0	54,7	-0,6	38,2	-26,0
Calabria	402	-4,7	236	0,1	638	-3,0	59,6	-2,9	34,4	-0,2	46,9	-1,5	37,0	-25,2
Sicilia	1.074	-1,0	580	-1,3	1.653	-1,1	64,8	-0,7	33,9	-0,5	49,1	-0,6	35,1	-30,9
Sardegna	406	-1,8	270	-0,7	676	-1,4	69,0	-1,2	47,1	-0,1	58,1	-0,6	40,0	-21,9
ITALIA	14.601	-1,2	10.052	0,0	24.653	-0,7	72,7	-1,0	50,2	-0,3	61,4	-0,7	40,8	-22,5
NORD	7.100	-0,8	5.325	-0,3	12.425	-0,6	77,3	-0,6	59,4	-0,5	68,4	-0,6	42,9	-17,9
Nord-ovest	4.092	-1,4	3.057	-1,0	7.149	-1,2	76,8	-1,0	58,7	-0,9	67,8	-1,0	42,8	-18,1
Nord-est	3.008	-0,1	2.268	0,7	5.276	0,2	77,9	-0,1	60,4	0,1	69,2	0,0	43,0	-17,5
CENTRO	2.966	-0,4	2.208	1,6	5.174	0,5	75,9	-1,0	56,0	0,5	65,9	-0,2	42,7	-19,9
MEZZOGIORNO	4.535	-2,2	2.519	-0,6	7.054	-1,6	64,8	-1,7	35,5	-0,3	50,0	-1,0	35,7	-29,3

III Trim 2010	Occupati						Tasso di occupazione 15-64 anni						T. Femmin iliz.	Gap di genere
	Maschi		Femmine		Totale		Maschi		Femmine		Totale			
	v.a.	Var. % annua	v.a.	Var. % annua	v.a.	Var. % annua	v.%	Var. annua	v.%	Var. annua	v.%	Var. annua		
Piemonte	1.036	-2,4	797	0,4	1.833	-1,2	70,9	-1,5	55,5	0,3	63,2	-0,6	43,5	-15,4
Valled'Aosta	32	2,7	25	8,0	57	4,9	75,5	1,5	59,1	4,0	67,4	2,7	43,2	-16,4
Lombardia	2.458	-1,4	1.767	-1,2	4.225	-1,3	73,9	-1,1	54,8	-1,1	64,5	-1,1	41,8	-19,1
TrentinoA.A.	270	-0,9	201	-0,3	471	-0,7	77,3	-0,7	59,6	-0,6	68,6	-0,6	42,7	-17,7
Veneto	1.246	0,8	852	0,7	2.098	0,7	74,8	0,3	53,1	0,1	64,1	0,2	40,6	-21,7
FriuliV. Giulia	287	-2,6	216	2,5	502	-0,5	71,1	-1,3	54,8	1,5	63,0	0,1	42,9	-16,3
Liguria	361	-2,0	279	-0,8	639	-1,5	71,7	-1,1	55,2	-0,1	63,4	-0,5	43,6	-16,5
EmiliaRomagna	1.097	0,5	854	-1,5	1.951	-0,4	75,9	0,6	60,0	-1,5	67,9	-0,6	43,8	-15,9
Toscana	889	-0,6	676	0,5	1.565	-0,1	73,3	-0,7	55,5	-0,3	64,3	-0,5	43,2	-17,8
Umbria	211	2,0	156	0,8	367	1,5	72,8	1,4	53,3	0,6	63,0	1,0	42,4	-19,5
Marche	377	0,2	272	-3,7	649	-1,5	72,7	0,1	53,4	-1,9	63,0	-1,0	41,9	-19,3
Lazio	1.312	-2,0	918	3,2	2.230	0,1	69,5	-2,7	47,7	1,1	58,4	-0,8	41,1	-21,8
Abruzzo	294	-3,5	198	2,3	492	-1,2	66,3	-2,4	44,8	0,8	55,5	-0,8	40,2	-21,5
Molise	68	-3,3	40	-7,6	108	-4,9	63,8	-2,2	37,9	-3,1	50,9	-2,6	37,0	-25,9
Campania	1.088	-2,4	511	-4,6	1.599	-3,1	55,2	-1,8	25,5	-1,4	40,2	-1,6	32,0	-29,7
Puglia	806	-4,5	422	4,8	1.228	-1,5	59,2	-2,9	30,5	1,5	44,7	-0,6	34,3	-28,7
Basilicata	117	-5,5	69	-3,6	186	-4,8	59,5	-3,0	35,0	-1,6	47,2	-2,4	37,1	-24,5
Calabria	359	-6,4	203	1,4	561	-3,7	53,2	-3,5	29,5	0,2	41,2	-1,7	36,1	-23,7
Sicilia	947	-0,4	486	-2,4	1.433	-1,1	57,0	-0,4	28,4	-0,8	42,5	-0,5	33,9	-28,6
Sardegna	354	-2,7	239	1,5	593	-1,0	60,0	-1,5	41,5	0,7	50,8	-0,4	40,3	-18,5
ITALIA	13.610	-1,5	9.179	-0,1	22.789	-1,0	67,6	-1,3	45,8	-0,3	56,7	-0,8	40,3	-21,8
NORD	6.787	-0,9	4.990	-0,4	11.777	-0,7	73,8	-0,6	55,7	-0,5	64,8	-0,6	42,4	-18,1
Nord-ovest	3.888	-1,7	2.867	-0,7	6.755	-1,3	72,9	-1,2	55,1	-0,5	64,0	-0,9	42,4	-17,8
Nord-est	2.900	0,2	2.123	-0,1	5.022	0,0	75,0	0,1	56,5	-0,4	65,8	-0,2	42,3	-18,5
CENTRO	2.790	-0,9	2.021	1,2	4.812	-0,1	71,3	-1,4	51,2	0,2	61,2	-0,6	42,0	-20,1
MEZZOGIORNO	4.033	-2,9	2.168	-0,6	6.200	-2,1	57,6	-1,9	30,5	-0,3	43,9	-1,1	35,0	-27,1

III Trim 2010	Persone in cerca di occupazione						Tasso di disoccupazione						T. Femmin iliz.	Gap di genere
	Maschi		Femmine		Totale		Maschi		Femmine		Totale			
	v.a.	Var. % annua	v.a.	Var. % annua	v.a.	Var. % annua	v.%	Var. annua	v.%	Var. annua	v.%	Var. annua		
Piemonte	69	18,9	60	-1,2	129	8,6	6,2	1,0	7,0	-0,1	6,6	0,6	46,6	0,8
Valled'Aosta	1	-15,5	2	13,4	3	-0,5	3,3	-0,7	6,1	0,3	4,5	-0,2	59,2	2,8
Lombardia	117	0,0	108	-7,1	225	-3,6	4,5	0,0	5,8	-0,3	5,1	-0,1	48,2	1,3
TrentinoA.A.	8	6,8	7	-9,6	15	-1,7	2,7	0,2	3,4	-0,3	3,0	0,0	48,1	0,7
Veneto	50	1,2	64	15,6	114	8,8	3,9	0,0	7,0	0,9	5,2	0,4	55,9	3,1
FriuliV. Giulia	12	30,0	15	15,3	28	21,4	4,1	1,0	6,6	0,7	5,2	0,9	55,3	2,5
Liguria	18	-5,9	20	-17,4	37	-12,4	4,7	-0,1	6,7	-1,2	5,5	-0,7	53,0	2,0
EmiliaRomagna	38	-23,9	59	14,1	97	-4,5	3,3	-1,1	6,5	0,9	4,7	-0,2	60,8	3,2
Toscana	43	-4,6	42	-13,6	85	-9,2	4,6	-0,2	5,8	-0,9	5,2	-0,4	49,1	1,2
Umbria	11	-8,0	9	-36,2	20	-23,7	4,7	-0,5	5,6	-2,9	5,1	-1,6	46,6	0,9
Marche	17	-24,2	21	-10,7	39	-17,3	4,4	-1,4	7,3	-0,5	5,6	-1,0	55,0	2,9
Lazio	104	31,0	115	29,7	219	30,4	7,4	1,8	11,1	2,1	8,9	1,9	52,3	3,7
Abruzzo	22	11,4	24	9,1	45	10,2	6,9	0,9	10,6	0,6	8,4	0,8	52,1	3,7
Molise	5	-8,2	5	-12,1	10	-10,0	7,4	-0,3	10,2	-0,5	8,4	-0,5	45,6	2,8
Campania	136	-1,3	83	-9,2	219	-4,5	11,1	0,1	14,0	-0,6	12,0	-0,2	38,1	2,9
Puglia	101	17,2	69	9,5	170	14,0	11,2	1,9	14,0	0,5	12,2	1,5	40,4	2,8
Basilicata	16	47,7	13	11,1	29	28,8	12,1	4,0	15,9	1,8	13,6	3,2	44,7	3,8
Calabria	43	12,0	33	-7,0	76	2,9	10,7	1,6	14,1	-1,0	11,9	0,6	43,5	3,4
Sicilia	127	-4,8	93	4,4	220	-1,1	11,8	-0,5	16,1	0,9	13,3	0,0	42,3	4,3
Sardegna	52	4,4	31	-14,7	84	-3,7	12,9	0,8	11,6	-1,9	12,4	-0,3	37,5	-1,3
ITALIA	991	4,0	873	1,4	1.864	2,8	6,8	0,4	8,7	0,1	7,6	0,3	46,8	1,9
NORD	313	0,6	335	1,3	648	0,9	4,4	0,1	6,3	0,1	5,2	0,1	51,7	1,9
Nord-ovest	204	5,0	190	-6,4	394	-0,8	5,0	0,3	6,2	-0,4	5,5	0,0	48,2	1,2
Nord-est	108	-6,8	145	13,4	253	3,8	3,6	-0,3	6,4	0,7	4,8	0,2	57,2	2,8
CENTRO	176	10,1	187	6,8	363	8,4	5,9	0,5	8,5	0,5	7,0	0,5	51,5	2,6
MEZZOGIORNO	502	4,2	351	-1,1	854	2,0	11,1	0,7	13,9	-0,1	12,1	0,4	41,1	2,8

L'occupazione alle dipendenze (276.000) contrariamente a quanto avvenuto a livello nazionale e nel Nord (rispettivamente - 1,4% e -1,3%) è aumentata di 1.000 unità (+0,3%) ed ora rappresenta il 75,1% di quella complessiva. La crescita occupazionale è stata prodotta principalmente dai servizi non commerciali (+11.000 unità, +5,7%) in cui operano ora 198.000 addetti (53,9% dell'occupazione complessiva); in aumento anche l'occupazione edile risalita a quota 30.000 (+3.000, +11,6%). Risultano invece in contrazione l'occupazione del commercio (58.000 unità, -1.000), quella dell'industria in senso stretto (da 74.000 a 72.000, -2,4%), in linea con quanto avvenuto a livello nazionale, e soprattutto quella del settore agricolo, scesa a 10.000 unità (-5.000, -34,3%), che invece a livello nazionale risulta in lieve crescita . La numerosità delle forze di lavoro (387.000) è rimasta sostanzialmente invariata (- 0,2%) così come il tasso di attività (66,4%, -0,1 punti) che continua a superare quello del Centro (65,9%, - 0,2 punti) ed accusa un gap di 2 punti da quello del Nord (68,4%, -0,6 punti). Rispetto al trimestre precedente le forze di lavoro sono diminuite di 2.000 unità e il rispettivo tasso di 1,3 punti. La disoccupazione è così scesa a quota 20.000, ben 5.000 unità in meno dell'analogo trimestre del 2009 e ben 9.000 unità al di sotto del valore rilevato nei due precedenti trimestri del 2010.

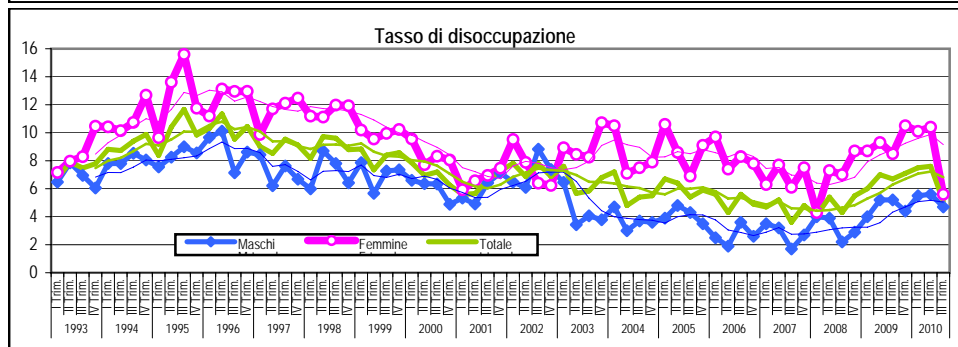
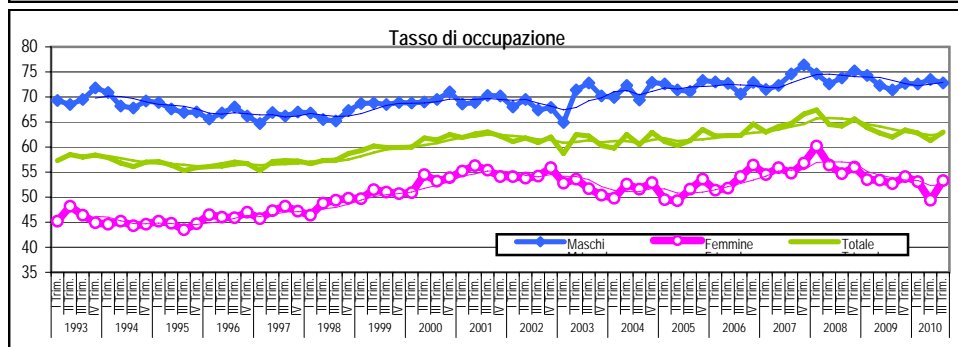
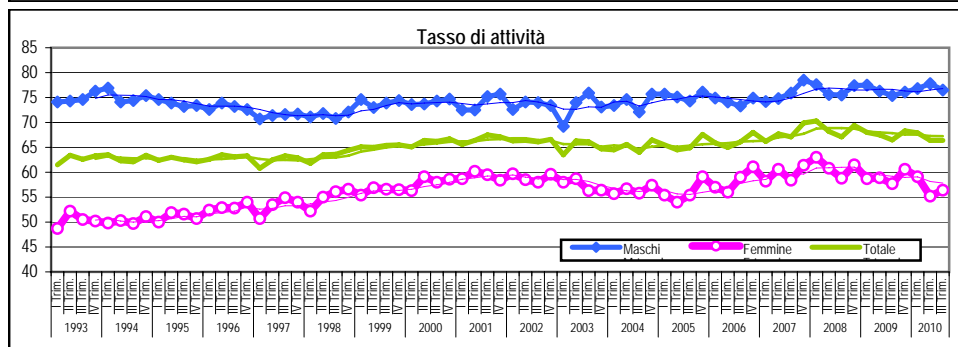
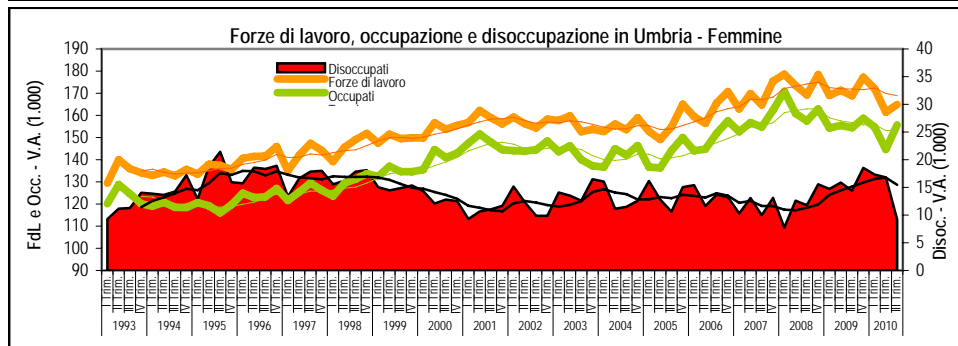
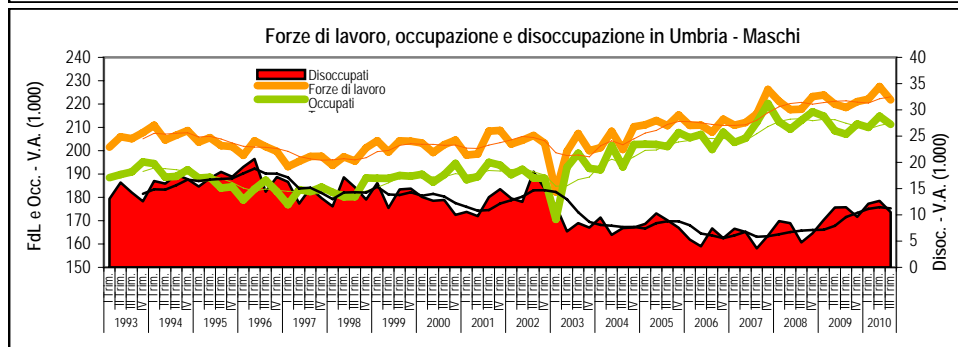
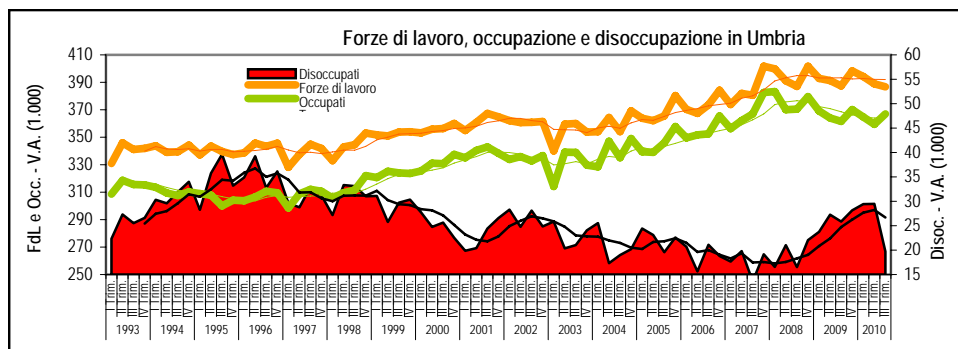

Tale flessione, non presente né a livello nazionale (+0,1%) né di ripartizione centrale (+0,5%) e settentrionale (+0,1%), è stata prodotta sia dalla componente con esperienze lavorative pregresse (da 19.000 a 15.000), sia da quella alla ricerca di un primo lavoro (da 7.000 a 5.000 unità) che ora incide per il 26,2%.

Il tasso di disoccupazione a seguito di ciò è diminuito di ben 1,6 punti e al 5,1% risulta il quarto meno elevato del Paese, inferiore quindi alla media del Nord (5,2%, +0,1 punti) e ben al di sotto di quella del Centro (7%, +0,5 punti). Si noti che rispetto al precedente trimestre il tasso umbro è diminuito di ben 2,5 punti.

La crescita occupazionale ha riguardato entrambi i sessi. L'occupazione femminile, fortemente calata a seguito della crisi, nel terzo trimestre ha fatto registrare una crescita rispetto all'analogo periodo del 2009 di circa 2.000 unità (156.000); di conseguenza il tasso di occupazione specifico (53,3%) è aumentato di 6 decimi di punto tornando ad essere intermedio tra quello del Centro (51,2%, +0,2 punti) e quello del Nord del Paese (56,7%, -0,5 punti).

L'occupazione maschile (211.000), contrattasi a livello nazionale in maniera pronunciata (-1,5%), è aumentata di circa 4.000 unità (+2%); il relativo tasso è salito al 72,8% (+1,4 punti) e risulta più vicino alla media del Nord (73,8%, -0,6 punti) che a quello del Centro (71,3%, -1,4).

Per le donne la crescita è stata prodotta esclusivamente dalla componente autonoma (da 29.000 a 32.000) che ha più che compensato la flessione accusata da quella alle dipendenze (da 125.000 a 123.000); per gli uomini a crescere sono state entrambe le componenti (da 149.000 a 152.000 quella alle dipendenze e da 58.000 a 59.000 quella autonoma). Il peso della componente autonoma resta notevolmente più elevato per gli uomini (28%) che per le donne (20,7%).

La crescita dell'occupazione maschile è stata prodotta dalle costruzioni (+3.000) e soprattutto dai servizi (+10.000) che hanno più che compensato le flessioni registrate nel commercio (-4.000), in agricoltura (-3.000) e nell'industria manifatturiera (-2.000); la crescita dell'occupazione femminile si deve, invece, al commercio (+2.000) ed in minor misura ai servizi (+1.000) che hanno compensato la flessione prodotta dal settore agricolo.

	AGRICOLTURA			INDUSTRIA						SERVIZI						TOTALE		
	TOTALE			di cui Costruzioni			TOTALE			di cui Commercio								
	Dip.	Indip	Tot.	Dip.	Indip	Tot.	Dip.	Indip	Tot.	Dip.	Indip	Tot.	Dip.	Indip	Tot.	Dip.	Indip	Tot.
MASCHI																		
III Trim 2009	7	3	10	62	17	79	17	8	25	80	38	118	25	14	40	149	58	207
IV Trim 2009	5	5	11	74	18	91	23	10	34	73	36	109	19	14	34	152	60	211
I Trim 2010	2	6	9	74	20	94	26	12	38	69	38	107	17	12	29	145	65	210
II Trim 2010	6	4	10	69	22	91	23	12	34	75	39	114	19	11	30	150	64	215
III Trim 2010	5	2	7	62	18	80	19	10	28	85	39	124	22	15	36	152	59	211
FEMMINE																		
III Trim 2009	3	2	5	18	3	21	1	1	2	104	25	128	14	6	19	125	29	154
IV Trim 2009	4	4	8	19	5	24	1	1	1	105	22	127	18	6	24	128	31	159
I Trim 2010	3	4	6	20	4	24	1	0	2	97	27	125	12	8	20	120	35	155
II Trim 2010	1	2	3	19	3	22	2	0	2	91	28	119	8	9	18	111	34	145
III Trim 2010	1	2	3	20	2	22	1	0	1	103	29	131	13	8	21	123	32	156
MASCHI E FEMMINE																		
III Trim 2009	10	5	15	81	20	101	18	9	27	183	63	246	39	20	59	275	87	362
IV Trim 2009	9	9	18	93	23	115	24	11	35	178	59	236	37	21	58	279	91	370
I Trim 2010	5	10	15	95	24	118	28	12	40	166	66	232	29	20	49	266	99	365
II Trim 2010	7	6	13	88	25	113	25	12	37	166	67	233	27	20	47	261	98	359
III Trim 2010	6	4	10	82	20	102	20	10	30	188	67	255	35	23	58	276	91	367
Variazione % annua																		
Maschi	-32,4	-11,8	-26,6	-0,7	7,1	1,0	8,9	20,2	12,5	6,6	1,9	5,1	-14,2	2,8	-8,1	1,8	2,8	2,0
Femmine	-67,4	-16,8	-49,2	7,1	-27,9	2,5	16,8	-41,0	-3,7	-0,8	16,6	2,5	-3,6	39,0	9,0	-1,4	10,2	0,8
Totale	-43,5	-13,8	-34,3	1,1	2,1	1,3	9,3	16,3	11,6	2,4	7,7	3,8	-10,5	13,2	-2,4	0,3	5,3	1,5
Composizione per settore																		
MASCHI																		
III Trim 2009	4,7	4,8	4,7	41,8	29,4	38,3	11,5	14,0	12,2	53,5	65,8	56,9	16,9	24,8	19,1	100	100	100
III Trim 2010	3,1	4,1	3,4	40,8	30,6	37,9	12,3	16,4	13,5	56,1	65,3	58,7	14,3	24,8	17,2	100	100	100
FEMMINE																		
III Trim 2009	2,6	6,3	3,3	14,7	9,7	13,8	0,8	1,8	1,0	82,7	84,1	83,0	11,0	19,7	12,6	100	100	100
III Trim 2010	0,9	4,7	1,7	16,0	6,3	14,0	0,9	1,0	0,9	83,2	89,0	84,4	10,7	24,9	13,6	100	100	100
MASCHI E FEMMINE																		
III Trim 2009	3,7	5,3	4,1	29,5	22,7	27,8	6,6	9,9	7,4	66,8	72,0	68,0	14,2	23,1	16,3	100	100	100
III Trim 2010	2,1	4,3	2,7	29,7	22,0	27,8	7,2	11,0	8,2	68,2	73,6	69,6	12,7	24,8	15,7	100	100	100
Composizione per posizione																		
MASCHI																		
III Trim 2009	71,8	28,2	100	78,7	21,3	100	68,1	31,9	100	67,8	32,2	100	64,0	36,0	100	72,2	27,8	100
III Trim 2010	66,1	33,9	100	77,4	22,6	100	65,9	34,1	100	68,8	31,2	100	59,7	40,3	100	72,0	28,0	100
FEMMINE																		
III Trim 2009	63,9	36,1	100	86,7	13,3	100	64,7	35,3	100	80,8	19,2	100	70,4	29,6	100	81,0	19,0	100
III Trim 2010	41,0	59,0	100	90,6	9,4	100	78,5	21,6	100	78,1	21,9	100	62,2	37,8	100	79,3	20,7	100
MASCHI E FEMMINE																		
III Trim 2009	69,1	30,9	100	80,4	19,6	100	67,9	32,1	100	74,6	25,4	100	66,1	33,9	100	76,0	24,0	100
III Trim 2010	59,5	40,5	100	80,2	19,8	100	66,5	33,5	100	73,6	26,4	100	60,6	39,4	100	75,1	24,9	100
Tasso di Femminilizzazione																		
III Trim 2009	31,5	39,8	34,1	22,8	14,3	21,1	5,4	6,3	5,7	56,4	39,4	52,1	35,1	28,8	33,0	45,6	33,7	42,7
III Trim 2010	18,1	38,4	26,4	24,1	10,1	21,4	5,8	3,2	4,9	54,6	42,6	51,5	37,8	35,4	36,9	44,8	35,3	42,4

	AGRICOLTURA			INDUSTRIA						SERVIZI						TOTALE		
	TOTALE			di cui Costruzioni			TOTALE			di cui Commercio								
	Dip.	Indip	Tot.	Dip.	Indip	Tot.	Dip.	Indip	Tot.	Dip.	Indip	Tot.	Dip.	Indip	Tot.	Dip.	Indip	Tot.
III Trim 2010																		
Variazione annua																		
Umbria	-43,5	-13,8	-34,3	1,1	2,1	1,3	9,3	16,3	11,6	2,4	7,7	3,8	-10,5	13,2	-2,4	0,3	5,3	1,5
Centro	8,1	-10,7	-2,2	1,1	6,1	2,3	12,1	12,7	12,3	-0,3	-2,4	-0,8	-9,8	-3,8	-7,4	0,2	-0,8	-0,1
Nord	-2,6	5,3	2,4	-3,3	-1,7	-3,0	-2,0	-3,9	-2,8	-0,1	1,8	0,4	-3,2	0,7	-1,8	-1,3	1,1	-0,7
Italia	3,0	-0,7	1,2	-2,9	0,1	-2,3	0,1	-0,2	0,0	-0,9	0,6	-0,5	-5,4	-0,6	-3,5	-1,4	0,4	-1,0
Composizione per settore																		
Umbria	2,1	4,3	2,7	29,7	22,0	27,8	7,2	11,0	8,2	68,2	73,6	69,6	12,7	24,8	15,7	100	100	100
Centro	1,8	5,2	2,6	25,7	25,4	25,7	7,2	13,7	8,8	72,5	69,4	71,7	10,9	23,2	14,0	100	100	100
Nord	1,4	8,0	2,9	35,3	26,6	33,2	6,1	12,8	7,7	63,3	65,4	63,8	12,2	21,1	14,3	100	100	100
Italia	2,7	7,7	4,0	29,9	24,3	28,5	7,0	12,5	8,4	67,4	68,0	67,5	11,6	24,1	14,8	100	100	100
Composizione per posizione																		
Umbria	59,5	40,5	100	80,2	19,8	100	66,5	33,5	100	73,6	26,4	100	60,6	39,4	100	75,1	24,9	100
Centro	50,1	49,9	100	74,8	25,2	100	60,6	39,4	100	75,4	24,6	100	57,8	42,2	100	74,5	25,5	100
Nord	34,8	65,2	100	80,7	19,3	100	60,1	39,9	100	75,3	24,7	100	64,5	35,5	100	75,9	24,1	100
Italia	51,2	48,8	100	78,6	21,4	100	62,7	37,3	100	74,8	25,2	100	59,1	40,9	100	74,9	25,1	100
Tasso di Femminilizzazione																		
Umbria	18,1	38,4	26,4	24,1	10,1	21,4	5,8	3,2	4,9	54,6	42,6	51,5	37,8	35,4	36,9	44,8	35,3	42,4
Centro	26,7	34,5	30,6	22,5	12,3	19,9	4,9	1,7	3,6	54,0	39,1	50,3	47,6	35,2	42,4	45,4	32,1	42,0
Nord	33,6	26,0	28,6	24,8	14,9	22,9	8,7	4,2	6,9	58,7	36,3	53,1	51,1	31,1	44,0	46,4	29,8	42,4
Italia	33,6	27,6	30,7	21,9	13,2	20,0	5,9	3,4	5,0	54,0	35,6	49,4	48,5	30,6	41,2	43,9	29,6	40,3

L'occupazione femminile resta notevolmente più terzariizzata (84,4%) di quella maschile (58,7%) e il settore dei servizi è l'unico nel quale sono le donne a prevalere.

Le forze di lavoro sono aumentate per gli uomini (da 219.000 a 222.000, +1,5%) e diminuite per le donne (da 169.000 a 165.000, -2,3%). Per gli uomini ciò ha significato una crescita del tasso di attività di 1,1 punti che al 76,5% risulta più vicino alla media del Nord (77,3%, -0,6 punti) che a quella del Centro (75,9%, -1 punto); per le donne tale indicatore è calato di 1,3 punti portandosi al 56,4%, un valore di soli 4 decimi superiore alla media della ripartizione di appartenenza (56%, +0,5 punti) a 3 punti dalla media del Nord (59,4%, -0,5 punti).

A seguito degli andamenti dell'

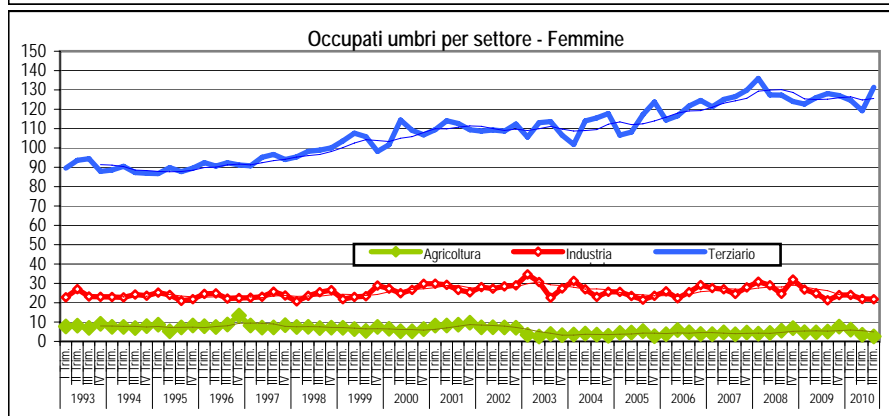
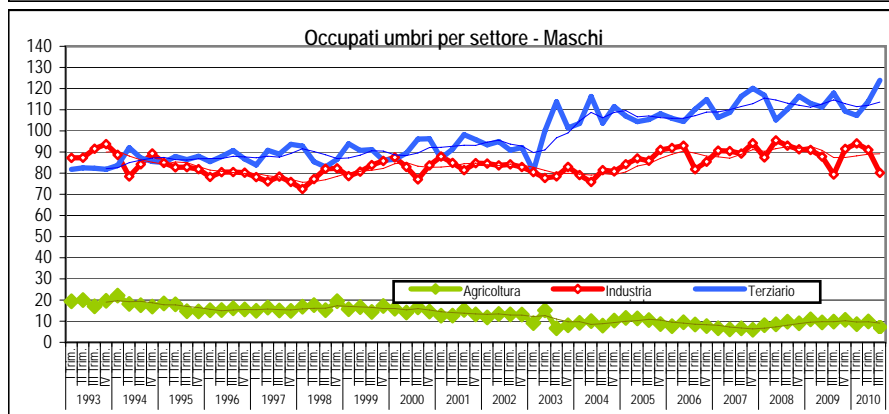
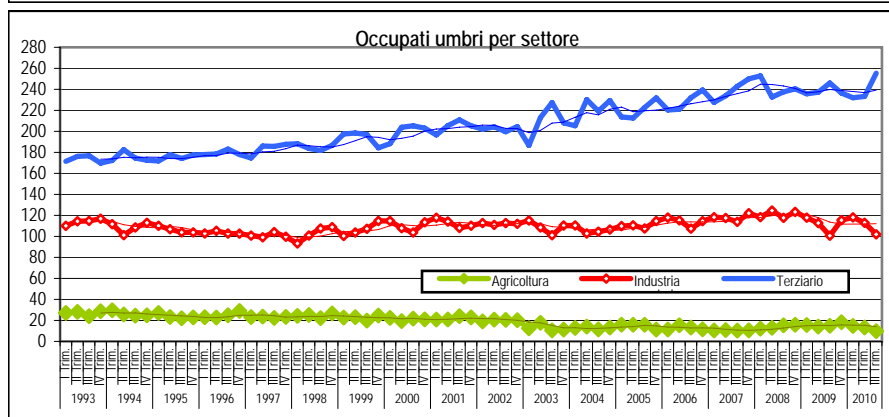
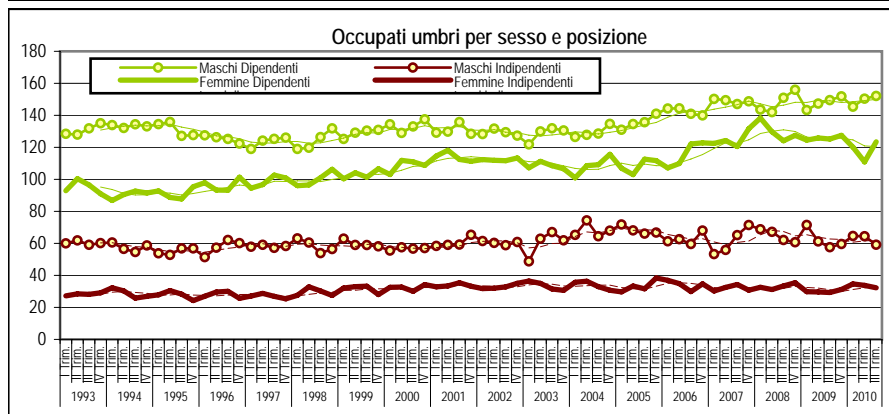
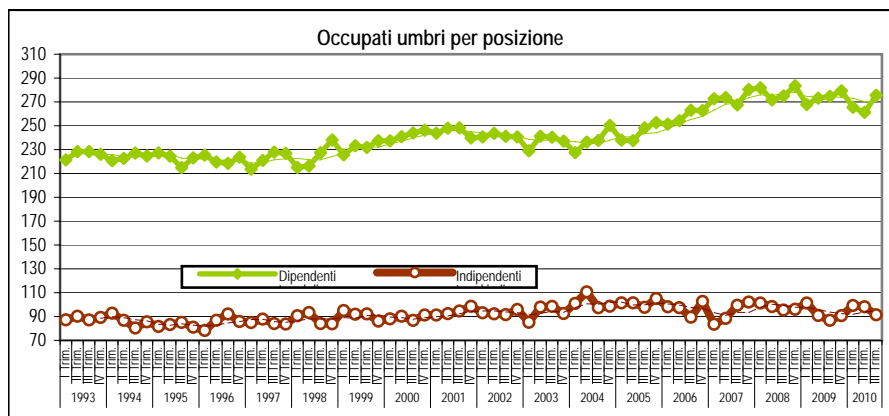

Il tasso di disoccupazione maschile è comunque calato di mezzo punto e al 4,7% risulta di soli 3 decimi superiore a quello medio del Nord del Paese (4,4%, +0,1 punti); quello femminile è passato dall'8,5% al 5,6%, un valore che nel panorama nazionale risulta superiore solo a quello del Trentino A.A., ben 3 punti al di sotto della media nazionale e delle regioni centrali che nei due trimestri precedenti eguagliava, in quanto superava il 10%.

Va poi sottolineato che alla flessione della disoccupazione "Eurostat" è corrisposta una diminuzione meno pronunciata della disoccupazione secondo la definizione allargata e dell'area della disponibilità al lavoro, in quanto l'aumento delle non forze di lavoro in età attiva (da 192.000 a 194.000) è stato prodotto, principalmente dalla componente disponibile al lavoro ma che non lo cerca in maniera attiva, il che potrebbe evidenziare possibili fenomeni di scoraggiamento.

Il numero dei disoccupati secondo la definizione allargata si è ridotto di 1.000 unità, attestandosi a quota 34.000. Il corrispondente tasso ha registrato una lieve flessione portandosi all'8,5% (era l'8,7%); a differenza del dato Eurostat esso risulta di un punto superiore a quello del Nord (7,5%, +0,3 decimi). Più marcata è stata la contrazione dell'area della disponibilità al lavoro - che oltre ai disoccupati e alle persone che cercano lavoro in maniera non attiva conta anche i disponibili che non cercano lavoro - scesa a 44.000 unità (-3.000) pari al 10,7% di una potenziale forza lavoro che conta anche tali soggetti (era l'11,6% nel terzo trimestre 2009), un valore anch'esso non distante dalla media del Nord (9,4%, +0,3 punti).

Per gli uomini il numero dei disoccupati secondo la definizione allargata (16.000) risulta aumentato di 1.000 unità senza che ciò abbia prodotto variazioni sul relativo indicatore (6,9%); l'area della disponibilità (20.000) è invece diminuita di 2.000 unità ed il corrispondente tasso di 8 decimi di punto (7,9%). Per le donne parte della sensibile diminuzione della disoccupazione ha significato un aumento delle non forze che cercano lavoro non attivamente; nel complesso, comunque, sia la numerosità della disoccupazione allargata (18.000) sia quella dei disponibili al lavoro (26.000) risultano diminuite (di 1.000 e 2.000 unità) così come in diminuzione risultano i rispettivi indicatori (dall'11,1% al 10,5% il primo e dal 15,1% al 14,3% il secondo). Sia per gli uomini che per le donne entrambi gli indicatori risultano più vicini a quelli del Nord che a quelli del Centro.

UMBRIA	FORZE DI LAVORO					NON FORZE DI LAVORO						
	Occupati	Per. in cerca di occup.			Totale	Cercano lav.non attivamente	Cercano lav. ma non disponibili	Non cercano ma dispon.	Non disponibili a lavorare	Non forze di lavoro <15 anni	Non forze di lavoro >65 anni	Totale
		Con prec. esp. lav.	Senza prec. esp. lav.	Totale								
	Maschi											
Media IV Trim 2008-III Trim 2009	212	7	2	10	221	3	1	3	59	59	83	208
Media IV Trim 2009-III Trim 2010	212	9	2	11	223	4	1	3	58	60	83	209
Var. %	0,0	25,9	-11,4	17,1	0,8	49,2	-32,5	9,2	-2,2	1,5	0,6	0,6
	Femmine											
Media IV Trim 2008-III Trim 2009	157	11	4	15	172	6	3	9	100	55	115	288
Media IV Trim 2009-III Trim 2010	153	13	3	15	169	7	2	10	103	56	117	295
Var. %	-2,1	16,4	-36,7	2,2	-1,7	20,8	-16,7	12,3	3,3	1,1	1,3	2,5
	Totale											
Media IV Trim 2008-III Trim 2009	369	18	6	25	393	8	4	12	159	114	198	495
Media IV Trim 2009-III Trim 2010	365	22	5	27	392	11	3	13	161	116	200	503
Var. %	-0,9	20,2	-27,7	8,0	-0,3	29,6	-22,1	11,5	1,2	1,3	1,0	1,7
	Presenza femminile											
Media IV Trim 2008-III Trim 2009	42,5	60,2	64,2	61,2	43,7	69,0	65,7	74,4	62,8	48,5	58,1	58,1
Media IV Trim 2009-III Trim 2010	42,0	58,3	56,2	57,9	43,1	64,4	70,3	74,9	64,1	48,4	58,3	58,5
Var.	-0,5	-1,9	-8,0	-3,3	-0,6	-4,7	4,6	0,5	1,3	-0,1	0,2	0,5

Media IV Trim 2009-III Trim 2010	UMBRIA			CENTRO			NORD			ITALIA		
	Occupati	P.in cerca di occup.	Forze di lavoro	Occupati	P.in cerca di occup.	Forze di lavoro	Occupati	P.in cerca di occup.	Forze di lavoro	Occupati	P.in cerca di occup.	Forze di lavoro
	Var. annua %											
Maschi	0,0	17,1	0,8	-0,2	21,1	0,9	-1,2	24,9	-0,1	-1,4	16,2	-0,3
Femmine	-2,1	2,2	-1,7	0,0	8,1	0,7	-0,7	17,4	0,4	-0,7	9,7	0,2
Totale	-0,9	8,0	-0,3	-0,1	14,0	0,8	-1,0	21,0	0,1	-1,1	13,0	-0,1
	Tasso di femminilizzazione											
	42,0	57,9	43,1	42,1	51,9	42,9	42,4	50,7	42,9	40,3	47,3	40,9

	UMBRIA			CENTRO			NORD			ITALIA		
	T.attività (15-64)	T.occupaz. (15-64)	T.disoccup. az.	T.attività (15-64)	T.occupaz. (15-64)	T.disoccup. az.	T.attività (15-64)	T.occupaz. (15-64)	T.disoccup. az.	T.attività (15-64)	T.occupaz. (15-64)	T.disoccup. az.
	Media IV Trim 2009-III Trim 2010											
Maschi	76,8	72,9	5,0	76,7	71,6	6,5	77,9	73,9	5,1	73,4	67,8	7,5
Femmine	57,8	52,5	9,2	57,1	51,7	9,3	60,4	56,2	7,0	51,1	46,0	9,7
Totale	67,3	62,6	6,8	66,8	61,6	7,7	69,2	65,1	5,9	62,2	56,9	8,4
GAP DI GENERE	-19,0	-20,4	4,1	-19,6	-19,9	2,8	-17,6	-17,7	1,9	-22,4	-21,8	2,2
	Media IV Trim 2008-III Trim 2009											
Maschi	76,7	73,3	4,3	76,5	72,3	5,4	78,2	75,0	4,1	73,9	69,1	6,4
Femmine	59,2	53,9	8,8	57,2	52,2	8,6	60,5	56,9	6,0	51,2	46,6	8,9
Totale	67,9	63,6	6,3	66,8	62,2	6,8	69,5	66,0	4,9	62,5	57,8	7,4
GAP DI GENERE	-17,5	-19,4	4,5	-19,3	-20,1	3,3	-17,8	-18,1	1,9	-22,7	-22,4	2,5

Umbria	Maschi			Femmine			Totale			Presenza Femminile		
	Dip.	Indip	Tot.	Dip.	Indip	Tot.	Dip.	Indip	Tot.	Dip.	Indip	Tot.
Media IV Trim 2008-III Trim 2009	149	63	212	126	31	157	275	94	369	45,8	33,1	42,5
Media IV Trim 2009-III Trim 2010	150	62	212	120	33	153	270	95	365	44,6	34,7	42,0
Var. %	0,6	-1,3	0,0	-4,2	6,2	-2,1	-1,6	1,2	-0,9	-1,2	1,7	-0,5

Umbria	AGRICOLTURA	INDUSTRIA			SERVIZI			Incidenza percentuale				
		TOTALE	Ind s str.	Costruzioni	TOTALE	Serv. Extracomm	di cui Commercio	Agricoltura	Ind s str.	Costruzioni	Serv. Extracomm	Commercio
	Maschi											
Media IV Trim 2008-III Trim 2009	10	87	56	31	115	82	33	4,6	26,5	14,8	38,6	15,5
Media IV Trim 2009-III Trim 2010	9	89	56	34	114	81	32	4,3	26,2	15,9	38,4	15,2
Var. %	-7,2	2,1	-1,1	7,6	-0,9	-0,4	-2,0	-0,3	-0,3	1,1	-0,2	-0,3
	Femmine											
Media IV Trim 2008-III Trim 2009	5	26	24	2	125	107	18	3,4	15,3	1,4	68,2	11,7
Media IV Trim 2009-III Trim 2010	5	23	21	2	126	105	21	3,2	13,8	1,1	68,3	13,5
Var. %	-7,6	-12,6	-11,4	-24,7	0,3	-2,0	13,6	-0,2	-1,4	-0,3	0,1	1,9
	Totale											
Media IV Trim 2008-III Trim 2009	15	114	80	34	240	189	51	4,1	21,7	9,1	51,2	13,9
Media IV Trim 2009-III Trim 2010	14	112	77	35	239	186	53	3,8	21,0	9,7	51,0	14,5
Var. %	-7,4	-1,3	-4,2	5,5	-0,3	-1,3	3,5	-0,3	-0,7	0,6	-0,2	0,6

UMBRIA	MASCHI				FEMMINE				MASCHI E FEMMINE			
	Dis.All	T.Dis. All.	Area Dip. Lav	% Disp. Lav.	Dis.All	T.Dis. All.	Area Dip. Lav	% Disp. Lav.	Dis.All	T.Dis. All.	Area Dip. Lav	% Disp. Lav.
Media IV Trim 2008-III Trim 2009	12	5,5	15	6,7	21	11,8	30	15,9	33	8,3	45	10,8
Media IV Trim 2009-III Trim 2010	15	6,7	18	8,0	22	12,8	32	17,3	38	9,3	51	12,1

	UMBRIA			CENTRO			NORD			ITALIA		
	Maschi	Femmine	Totale	Maschi	Femmine	Totale	Maschi	Femmine	Totale	Maschi	Femmine	Totale
	Media IV Trim 2009-III Trim 2010											
T.disoc.all.	6,7	12,8	9,3	8,3	13,3	10,5	6,3	9,4	7,7	11,3	16,4	13,5
%disp. lavoro	8,0	17,3	12,1	9,8	17,7	13,3	7,4	12,2	9,5	13,7	22,5	17,5
	Media IV Trim 2008-III Trim 2009											
T.disoc.all.	5,5	11,8	8,3	7,0	12,6	9,4	5,0	8,3	6,4	9,7	15,3	12,1
%disp. lavoro	6,7	15,9	10,8	8,6	17,1	12,4	6,2	11,1	8,4	12,1	21,5	16,1

I repentini cambiamenti che si verificano da un trimestre all'altro raccomandano un utilizzo prudente delle stime trimestrali regionali prodotte dall'ISTAT.

Considerando i dati di media relativi agli ultimi 12 mesi (dal quarto trimestre 2009 al terzo trimestre 2010), che ovviamente costituiscono stime più robuste di quelle trimestrali, si ha che l'occupazione in media (365.000) risulta diminuita di circa 4.000 unità (-0,9%) rispetto ai dodici mesi precedenti (quarto trimestre 2008 - terzo trimestre 2009), con conseguente contrazione di un punto del tasso di occupazione (62,6%).

A produrre tale flessione sono stati l'industria manifatturiera (-3.000), i servizi (-3.000) ed in minor misura il settore agricolo (-1.000); risulta in crescita, invece, l'occupazione del commercio (+2.000) e quella edile (+1.000).

Tale tendenza ha prodotto una contrazione di 1.000 unità delle forze di lavoro (392.000, -0,3%) – con conseguente diminuzione di 4 decimi del relativo tasso (67,3%) – ed un aumento di 2.000 unità della disoccupazione che in media si attesta a quota 27.000, pari al 6,8% delle forze di lavoro (+0,5 punti).

Il tasso di occupazione umbro supera di un punto quello del Centro ed accusa un gap di 2,5 punti da quello del Nord; quello di disoccupazione risulta intermedio tra quello del Centro (7,7%) e quello del Nord (5,9%).

A diminuire è esclusivamente l'occupazione femminile (-5.000, -2,1%); quella maschile risulta sostanzialmente invariata (212.000). La flessione riguarda, quindi, soprattutto il tasso di occupazione femminile (dal 53,9% al 52,5%) ma anche per l'indicatore maschile si registra una lieve contrazione (dal 73,3% al 72,9%).

Media IV Trim 2009-III Trim 2010	Forze di lavoro						Tasso di attività 15-64 anni*						T. Femmin iliz.	Gap di genere
	Maschi		Femmine		Totale		Maschi		Femmine		Totale			
	v.a.	Var. % annua	v.a.	Var. % annua	v.a.	Var. % annua	v.%	Var. annua	v.%	Var. annua	v.%	Var. annua		
Piemonte	1.121	-0,6	875	0,6	1.996	-0,1	76,7	-0,3	60,9	0,2	68,8	-0,1	43,8	-15,8
Valled'Aosta	33	0,5	27	2,5	60	1,3	77,6	0,2	64,0	1,1	70,8	0,6	44,4	-13,6
Lombardia	2.613	-0,3	1.922	0,4	4.535	0,0	78,3	-0,5	59,8	-0,2	69,1	-0,4	42,4	-18,6
Trentino A.A.	276	1,1	209	1,0	485	1,1	79,3	0,5	62,5	0,1	71,0	0,3	43,1	-16,9
Veneto	1.309	0,4	924	0,1	2.233	0,3	78,6	0,0	57,7	-0,1	68,3	-0,1	41,4	-20,9
FriuliV. Giulia	307	-0,4	233	2,2	540	0,7	75,8	-0,1	59,3	1,5	67,6	0,7	43,1	-16,5
Liguria	384	0,4	302	1,4	686	0,8	75,9	0,4	59,6	1,1	67,7	0,8	44,0	-16,4
EmiliaRomagna	1.136	-0,3	910	-0,7	2.047	-0,5	78,6	-0,5	64,2	-1,4	71,4	-1,0	44,5	-14,4
Toscana	936	-0,2	720	-0,7	1.657	-0,4	77,2	-0,3	59,3	-0,9	68,2	-0,6	43,5	-17,9
Umbria	223	0,8	169	-1,7	392	-0,3	76,8	0,1	57,8	-1,4	67,3	-0,6	43,1	-19,0
Marche	396	-0,5	300	-1,5	696	-0,9	76,3	-0,6	58,8	-1,4	67,6	-1,0	43,1	-17,5
Lazio	1.435	2,1	1.055	2,7	2.490	2,4	76,4	0,6	55,1	0,9	65,6	0,8	42,4	-21,3
Abruzzo	319	-2,7	217	2,1	536	-0,8	71,7	-2,5	49,0	0,8	60,4	-0,9	40,5	-22,7
Molise	73	-1,6	46	-6,2	119	-3,4	68,6	-1,4	43,4	-3,0	56,0	-2,3	38,4	-25,1
Campania	1.221	-1,2	622	-1,4	1.843	-1,3	62,3	-0,9	31,2	-0,5	46,5	-0,7	33,7	-31,2
Puglia	925	-1,5	483	-0,1	1.407	-1,0	67,9	-0,9	34,9	-0,1	51,2	-0,5	34,3	-33,1
Basilicata	132	-2,2	82	1,7	214	-0,7	67,1	-1,3	41,8	0,6	54,5	-0,3	38,3	-25,3
Calabria	414	-3,1	238	-1,1	652	-2,4	61,5	-1,9	34,8	-0,5	48,0	-1,2	36,5	-26,7
Sicilia	1.099	-0,7	588	-1,6	1.688	-1,0	66,3	-0,7	34,5	-0,6	50,1	-0,6	34,9	-31,9
Sardegna	408	-0,4	280	2,3	688	0,7	69,7	-0,3	48,8	1,3	59,3	0,5	40,7	-20,9
ITALIA	14.762	-0,3	10.201	0,2	24.963	-0,1	73,4	-0,5	51,1	-0,2	62,2	-0,3	40,9	-22,4
NORD	7.180	-0,1	5.402	0,4	12.582	0,1	77,9	-0,3	60,4	-0,1	69,2	-0,3	42,9	-17,6
Nord-ovest	4.151	-0,3	3.125	0,6	7.276	0,1	77,6	-0,4	60,1	0,0	68,9	-0,2	42,9	-17,6
Nord-est	3.029	0,1	2.277	0,1	5.306	0,1	78,3	-0,2	60,8	-0,4	69,6	-0,3	42,9	-17,6
CENTRO	2.990	0,9	2.244	0,7	5.234	0,8	76,7	0,2	57,1	-0,1	66,8	0,0	42,9	-19,6
MEZZOGIORNO	4.592	-1,4	2.555	-0,5	7.146	-1,1	65,7	-1,1	36,1	-0,2	50,7	-0,6	35,7	-29,7

Media IV Trim 2009-III Trim 2010	Occupati						Tasso di occupazione 15-64 anni*						T. Femmin iliz.	Gap di genere
	Maschi		Femmine		Totale		Maschi		Femmine		Totale			
	v.a.	Var. % annua	v.a.	Var. % annua	v.a.	Var. % annua	v.%	Var. annua	v.%	Var. annua	v.%	Var. annua		
Piemonte	1.041	-2,2	803	-0,4	1.844	-1,4	71,1	-1,5	55,9	-0,4	63,5	-0,9	43,5	-15,3
Valled'Aosta	32	0,6	25	2,9	57	1,6	74,8	0,3	60,8	1,2	67,9	0,8	44,1	-14,0
Lombardia	2.477	-1,5	1.793	-0,4	4.271	-1,0	74,2	-1,4	55,7	-0,7	65,1	-1,1	42,0	-18,5
Trentino A.A.	267	0,1	200	0,5	468	0,3	76,7	-0,3	59,8	-0,2	68,4	-0,2	42,8	-16,9
Veneto	1.254	-0,6	860	-0,8	2.113	-0,7	75,2	-0,8	53,6	-0,7	64,6	-0,7	40,7	-21,6
FriuliV. Giulia	293	-0,9	217	0,9	510	-0,1	72,3	-0,5	55,2	0,8	63,8	0,1	42,5	-17,1
Liguria	363	-0,5	281	1,5	644	0,4	71,6	-0,3	55,4	1,1	63,4	0,5	43,6	-16,3
EmiliaRomagna	1.086	-1,0	846	-3,1	1.932	-1,9	75,0	-1,0	59,6	-2,8	67,3	-2,0	43,8	-15,4
Toscana	890	-1,1	663	-1,3	1.553	-1,2	73,3	-1,0	54,5	-1,1	63,8	-1,1	42,7	-18,8
Umbria	212	0,0	153	-2,1	365	-0,9	72,9	-0,4	52,5	-1,4	62,6	-1,0	42,0	-20,4
Marche	376	0,3	278	-2,6	654	-0,9	72,3	0,0	54,5	-1,9	63,4	-1,0	42,5	-17,9
Lazio	1.319	0,2	942	2,0	2.261	1,0	70,2	-0,7	49,1	0,4	59,5	-0,2	41,7	-21,1
Abruzzo	298	-3,0	194	1,8	492	-1,2	66,9	-2,5	43,8	0,6	55,3	-1,0	39,4	-23,1
Molise	68	-1,8	41	-5,4	109	-3,2	63,2	-1,5	39,0	-2,4	51,2	-1,9	37,7	-24,2
Campania	1.074	-2,2	513	-3,6	1.587	-2,6	54,7	-1,4	25,7	-1,0	40,0	-1,2	32,3	-29,0
Puglia	814	-3,1	404	-0,7	1.219	-2,3	59,7	-1,9	29,2	-0,2	44,3	-1,0	33,2	-30,5
Basilicata	117	-4,9	69	-1,3	185	-3,6	59,4	-2,8	35,0	-0,5	47,2	-1,7	37,0	-24,4
Calabria	371	-3,5	204	-1,1	575	-2,7	55,0	-2,0	29,9	-0,4	42,4	-1,2	35,5	-25,0
Sicilia	955	-1,9	487	-2,0	1.442	-1,9	57,5	-1,4	28,5	-0,6	42,7	-1,0	33,8	-29,0
Sardegna	353	-3,2	237	2,3	590	-1,1	60,1	-2,1	41,2	1,1	50,7	-0,5	40,1	-18,9
ITALIA	13.659	-1,4	9.210	-0,7	22.869	-1,1	67,8	-1,2	46,0	-0,6	56,9	-0,9	40,3	-21,8
NORD	6.814	-1,2	5.025	-0,7	11.839	-1,0	73,9	-1,1	56,2	-0,7	65,1	-1,0	42,4	-17,7
Nord-ovest	3.913	-1,6	2.902	-0,2	6.816	-1,0	73,1	-1,3	55,8	-0,4	64,5	-0,9	42,6	-17,4
Nord-est	2.900	-0,7	2.123	-1,4	5.023	-1,0	74,9	-0,8	56,6	-1,3	65,9	-1,1	42,3	-18,3
CENTRO	2.797	-0,2	2.036	0,0	4.833	-0,1	71,6	-0,7	51,7	-0,5	61,6	-0,6	42,1	-19,9
MEZZOGIORNO	4.048	-2,7	2.149	-1,3	6.197	-2,2	57,9	-1,7	30,3	-0,4	44,0	-1,1	34,7	-27,6

Media IV Trim 2009-III Trim 2010	Persone in cerca di occupazione						Tasso di disoccupazione						T. Femmin iliz.	Gap di genere
	Maschi		Femmine		Totale		Maschi		Femmine		Totale			
	v.a.	Var. % annua	v.a.	Var. % annua	v.a.	Var. % annua	v.%	Var. annua	v.%	Var. annua	v.%	Var. annua		
Piemonte	80	25,1	72	13,4	152	19,3	7,1	1,5	8,2	0,9	7,6	1,2	47,3	1,1
Valled'Aosta	1	-4,2	1	-4,6	2	-4,4	3,5	-0,2	4,9	-0,4	4,1	-0,2	52,7	1,4
Lombardia	135	28,4	128	12,8	264	20,3	5,2	1,2	6,7	0,7	5,8	1,0	48,7	1,5
TrentinoA.A.	9	43,9	9	13,1	18	26,6	3,2	0,9	4,2	0,5	3,6	0,7	50,2	1,0
Veneto	56	29,2	65	14,8	120	21,1	4,3	0,9	7,0	0,9	5,4	0,9	53,7	2,7
FriuliV. Giulia	14	11,0	16	23,4	30	17,3	4,5	0,5	6,9	1,2	5,6	0,8	53,6	2,4
Liguria	21	17,2	21	-0,6	42	7,5	5,5	0,8	7,0	-0,1	6,2	0,4	50,2	1,6
EmiliaRomagna	50	16,8	64	47,1	115	32,0	4,4	0,6	7,0	2,3	5,6	1,4	56,0	2,6
Toscana	46	20,6	58	6,5	104	12,4	4,9	0,9	8,0	0,5	6,3	0,7	55,5	3,1
Umbria	11	17,1	15	2,2	27	8,0	5,0	0,7	9,2	0,3	6,8	0,5	57,9	4,1
Marche	20	-12,9	22	14,3	42	-0,5	5,1	-0,7	7,3	1,0	6,0	0,0	52,3	2,3
Lazio	116	30,6	113	8,7	229	18,7	8,1	1,8	10,7	0,6	9,2	1,3	49,5	2,7
Abruzzo	21	1,9	23	4,5	45	3,2	6,7	0,3	10,7	0,3	8,3	0,3	52,1	4,0
Molise	6	0,8	5	-13,1	10	-5,9	7,7	0,2	10,1	-0,8	8,6	-0,2	45,0	2,4
Campania	148	6,9	109	10,0	256	8,2	12,1	0,9	17,5	1,8	13,9	1,2	42,3	5,4
Puglia	111	13,0	78	2,9	189	8,6	12,0	1,5	16,2	0,5	13,4	1,2	41,5	4,3
Basilicata	15	24,8	13	21,2	28	23,1	11,5	2,5	16,2	2,6	13,3	2,6	46,7	4,7
Calabria	43	0,8	33	-0,9	77	0,1	10,4	0,4	14,0	0,0	11,7	0,3	43,5	3,6
Sicilia	145	8,0	101	0,2	246	4,6	13,1	1,1	17,2	0,3	14,6	0,8	41,2	4,1
Sardegna	55	22,2	43	2,6	98	12,7	13,5	2,5	15,4	0,0	14,3	1,5	43,9	1,9
ITALIA	1.103	16,2	991	9,7	2.094	13,0	7,5	1,1	9,7	0,8	8,4	1,0	47,3	2,2
NORD	367	24,9	377	17,4	743	21,0	5,1	1,0	7,0	1,0	5,9	1,0	50,7	1,9
Nord-ovest	238	26,0	223	11,4	461	18,5	5,7	1,2	7,1	0,7	6,3	1,0	48,4	1,4
Nord-est	129	22,8	154	27,3	283	25,2	4,3	0,8	6,8	1,4	5,3	1,1	54,4	2,5
CENTRO	193	21,1	208	8,1	402	14,0	6,5	1,1	9,3	0,6	7,7	0,9	51,9	2,8
MEZZOGIORNO	543	9,4	406	4,0	949	7,1	11,8	1,2	15,9	0,7	13,3	1,0	42,8	4,1

* Stime

Entrambi gli indicatori assumono valori superiori a quelli medi del Centro. Date anche le tendenze delle forze di lavoro – in aumento per gli uomini (223.000, +2.000) ed in contrazione per le donne (169.000, -3.000) - la crescita della disoccupazione ha riguardato soprattutto gli uomini. Il numero di persone in cerca di lavoro di sesso maschile, infatti, è aumentato di 1.000 unità portandosi a quota 11.000, cui corrisponde un tasso del 5%, di 7 decimi superiore a quello medio dei 12 mesi precedenti; la disoccupazione femminile è rimasta sostanzialmente invariata a quota 15.000 ed il relativo tasso si è attestato al 9,2% (+0,4 punti). Il tasso di disoccupazione maschile risulta in linea con la media del Nord (5,1%) mentre quello femminile è di un solo decimo inferiore a quella del Centro. L'aumento della disoccupazione risulta ancor più marcato considerando la definizione allargata della stessa (38.000, +5.000) o l'area della disponibilità al

Figura 1: Umbria - Partecipazione al mercato del lavoro della popolazione residente per sesso

Valori assoluti (in migliaia) e composizione percentuale

III Trim 2010

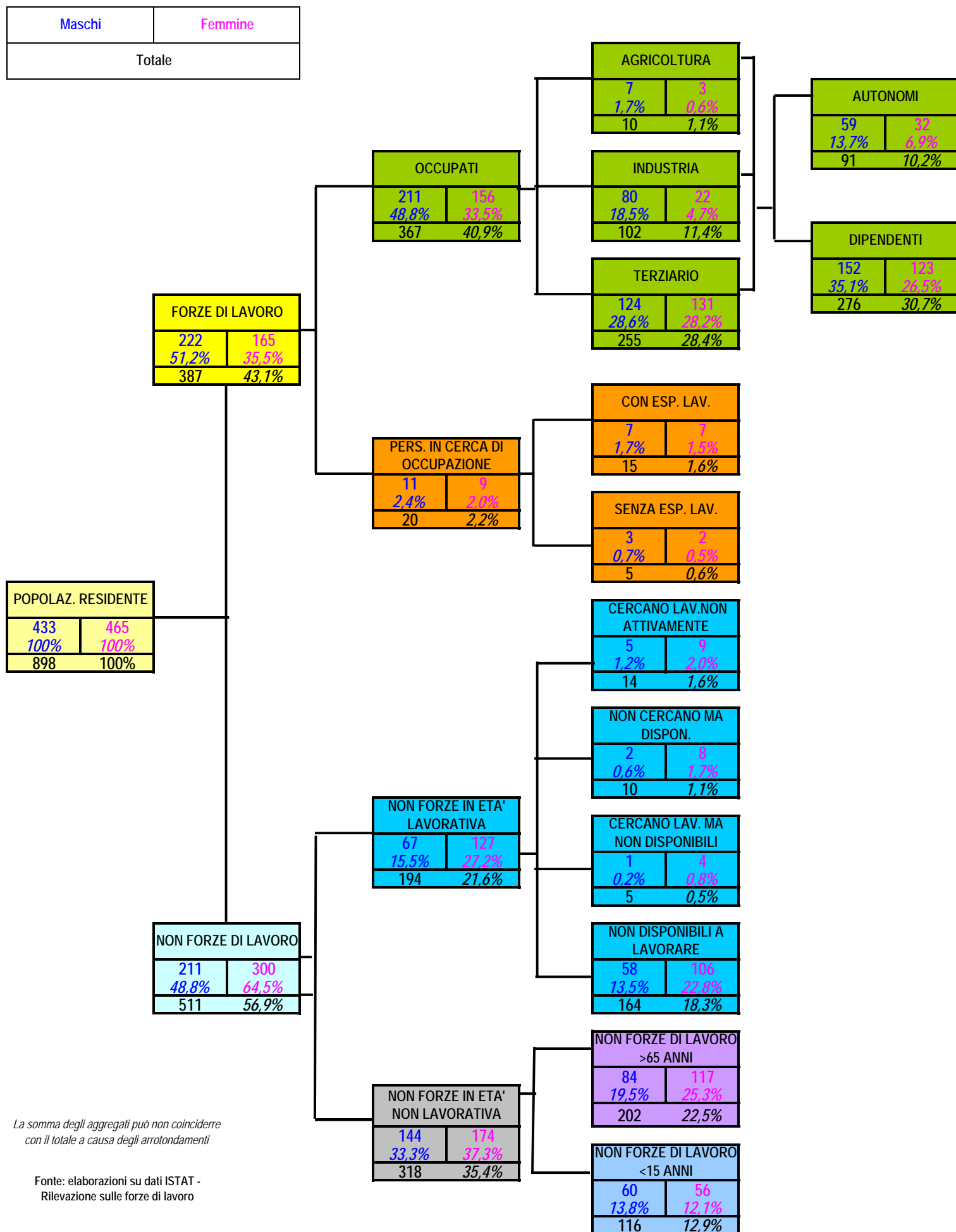

La somma degli aggregati può non coincidere con il totale a causa degli arrotondamenti

Fonte: elaborazioni su dati ISTAT - Rilevazione sulle forze di lavoro

Figura 2: Umbria - Partecipazione al mercato del lavoro della popolazione residente per sesso

Variazioni annue assolute (in migliaia) e percentuali

III Trim 2009 / III Trim 2010

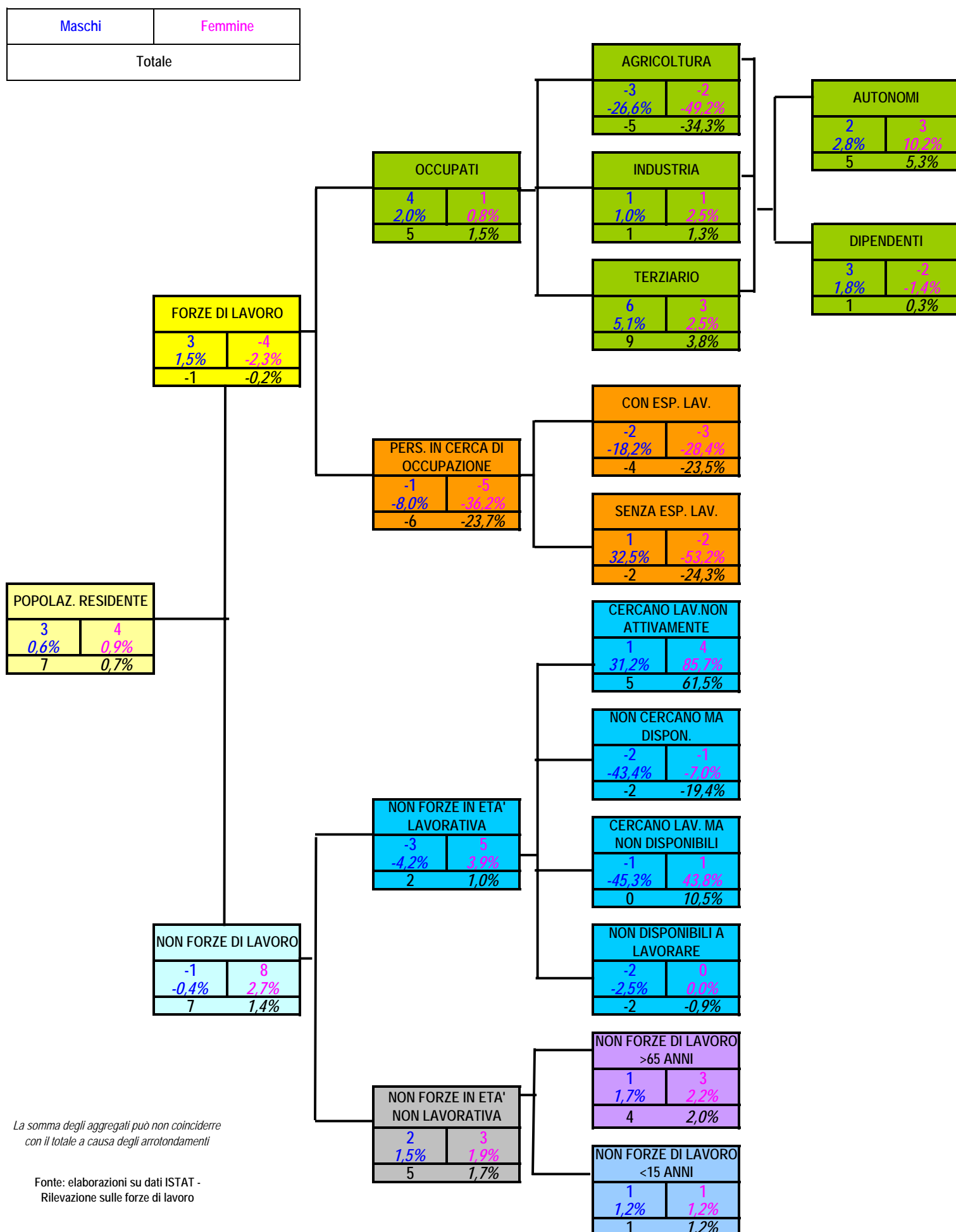

La somma degli aggregati può non coincidere con il totale a causa degli arrotondamenti

Fonte: elaborazioni su dati ISTAT - Rilevazione sulle forze di lavoro

Figura 3: Umbria - Partecipazione al mercato del lavoro della popolazione residente per sesso

Valori assoluti (in migliaia) e composizione percentuale

Media IV Trim 2009-III Trim 2010

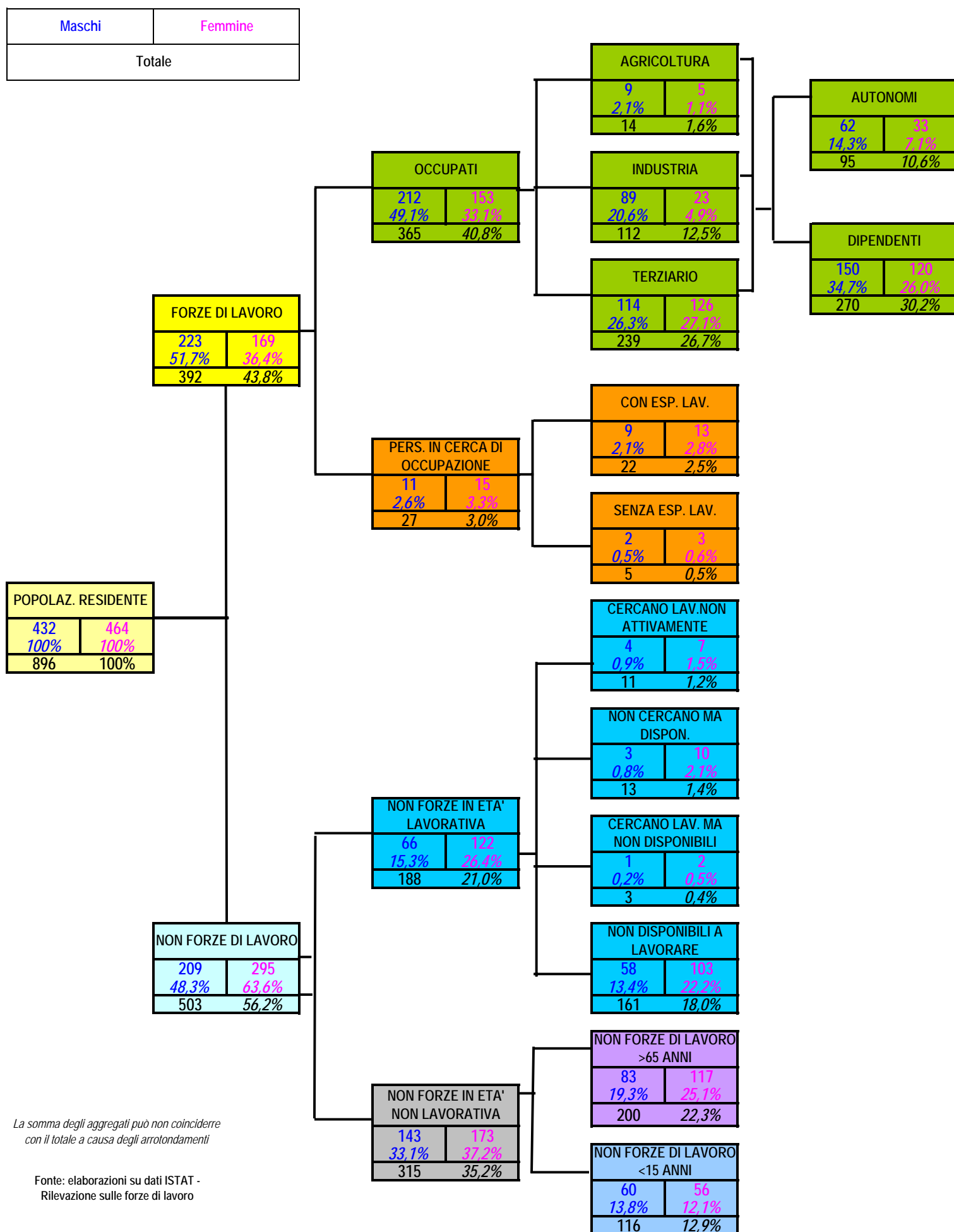

La somma degli aggregati può non coincidere con il totale a causa degli arrotondamenti

Fonte: elaborazioni su dati ISTAT - Rilevazione sulle forze di lavoro

Figura 4: Umbria - Partecipazione al mercato del lavoro della popolazione residente per sesso

Variazioni annue assolute (in migliaia) e percentuali

Media IV Trim 2008-III Trim 2009 / Media IV Trim 2009-III Trim 2010

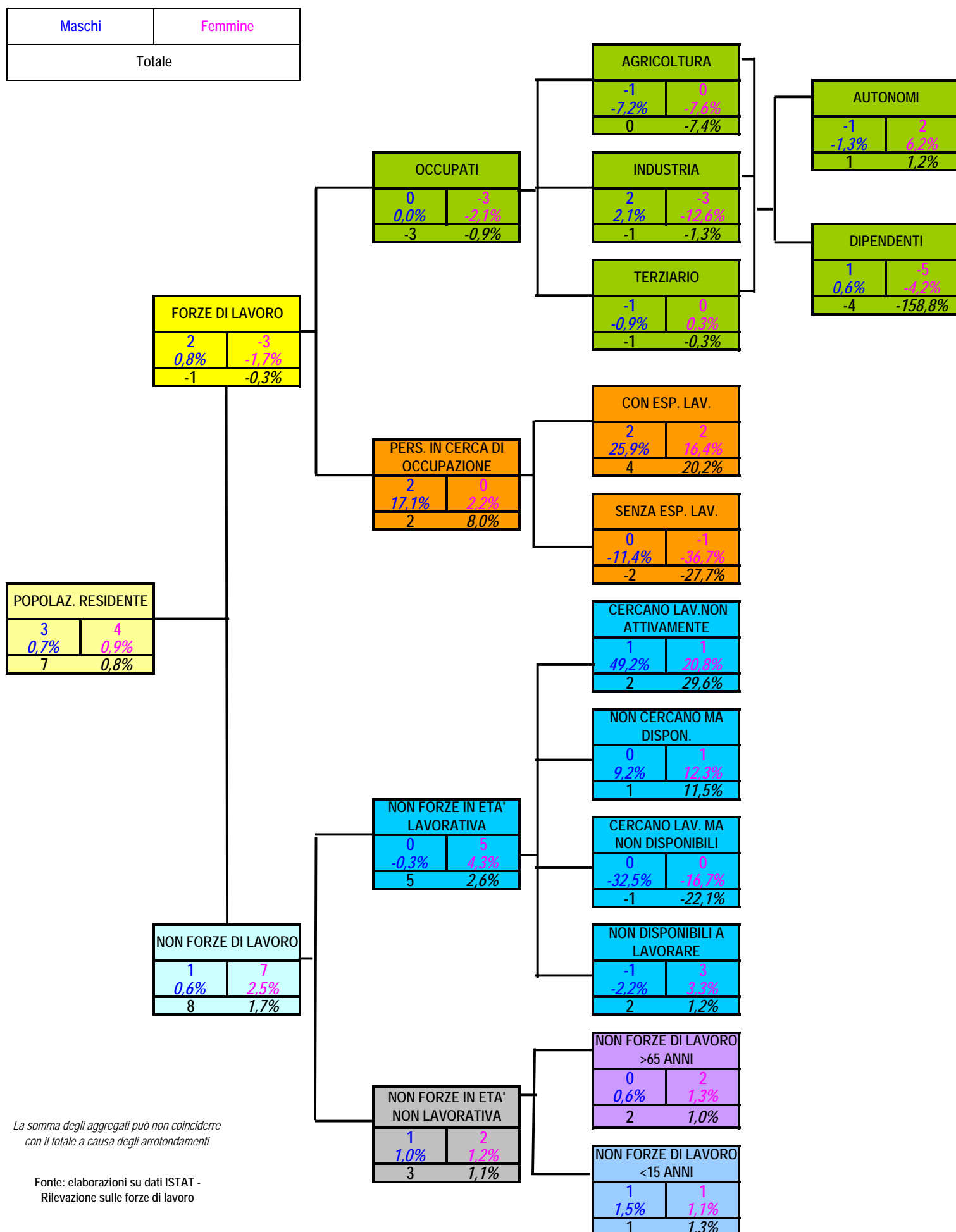

La somma degli aggregati può non coincidere con il totale a causa degli arrotondamenti

Fonte: elaborazioni su dati ISTAT - Rilevazione sulle forze di lavoro

RILEVAZIONE ISTAT SULLE FORZE DI LAVORO

Nelle tabelle e grafici che riportano i dati ISTAT i numeri si intendono in migliaia e in virtù dell'arrotondamento alle migliaia, le somme dei dati parziali possono non coincidere esattamente con i totali.

Si dà una sintetica definizione degli aggregati e indicatori utilizzati.

Forze di lavoro (FL)

Comprendono gli occupati e le persone in cerca di occupazione; rappresentano quindi la parte della popolazione residente che si "offre" sul mercato del lavoro.

Occupati

La definizione di occupato prevede che vengano classificate in tale condizione tutte le persone con almeno 15 anni che soddisfano almeno uno dei seguenti requisiti:

- aver effettuato una o più ore lavorative retribuite nella settimana di riferimento;
- aver effettuato una o più ore di lavoro non retribuite presso un'impresa familiare.
- sono assenti dal lavoro (ad esempio, per ferie o malattia). I dipendenti assenti dal lavoro sono considerati occupati se l'assenza non supera tre mesi, oppure se durante l'assenza continuano a percepire almeno il 50% della retribuzione. Gli indipendenti assenti dal lavoro, ad eccezione dei coadiuvanti familiari, sono considerati occupati se, durante il periodo di assenza, mantengono l'attività. I coadiuvanti familiari sono considerati occupati se l'assenza non supera tre mesi.

E' evidente che qualunque forma di lavoro atipico, con o senza contratto, costituisce un requisito sufficiente per essere incluso tra gli occupati, purché le ore di lavoro prestate abbiano un corrispettivo monetario o in natura. I beneficiari di politiche attive del lavoro (come LSU, PIP, Borse lavoro eccetera) sono conteggiati tra gli occupati alla stregua di quanto avviene negli altri paesi. Gli stagisti non retribuiti sono invece esclusi. Per quanto concerne i lavoratori in CIG, essi vengono inclusi tra gli occupati poiché conservano il rapporto di lavoro in essere, anche se non hanno svolto nemmeno un'ora di lavoro nella settimana di riferimento.

Persone in cerca di occupazione (Definizione Eurostat)

Vengono classificati come persone in cerca di occupazione (o "disoccupati") tutti i non occupati con meno di 75 anni che dichiarano al contempo:

- di essere alla ricerca di un lavoro;
- di aver effettuato almeno un'azione di ricerca di lavoro "attiva" nelle quattro settimane che precedono la rilevazione (l'attesa dei risultati di precedenti azioni di ricerca viene esclusa dal novero delle azioni "attive");
- di essere immediatamente disponibili ad accettare un lavoro, qualora venga loro offerto.

Ad essi vanno aggiunti coloro che dichiarano di aver già trovato un lavoro che inizierà nel futuro: per questi individui non viene applicato né il criterio della ricerca attiva, né quello della immediata disponibilità.

Esse sono classificate in:

- **disoccupate**, ossia coloro che hanno perduto una precedente occupazione per licenziamento, fine di un lavoro a tempo determinato, dimissioni;
- **persone in cerca di prima occupazione**;
- **altre persone in cerca di lavoro**, ossia coloro che dichiarano di:
 - iniziare un'attività in futuro avendo già trovato un'occupazione alle dipendenze, o chi avendo predisposto tutti i mezzi per l'esercizio di un'attività in proprio, nella settimana di riferimento non ha lavorato per tale occupazione, in quanto inizierà a lavorare in futuro.
 - essere in condizione non professionale (casalinga, studente, ritirato dal lavoro), ma ad una successiva domanda della stessa intervista hanno affermato di cercare un'occupazione e di essere immediatamente disponibili per lavorare.

Non forze di lavoro (NFL)

E' la popolazione residente che non partecipa al mercato del lavoro. Esse comprendono:

- Le **non forze di lavoro in età non lavorativa**, ossia con meno di 15 e con più di 64 anni;
- Le **non forze di lavoro in età lavorativa**, che si distinguono in:
 - *persone che cercano lavoro non attivamente* ossia le "persone in cerca di occupazione", secondo la definizione già descritta in precedenza, che hanno però effettuato l'ultima azione di ricerca tra i 2 e i 6 mesi fino ai 2 anni, per azioni di ricerca attraverso l'iscrizione al collocamento e la partecipazione a concorsi pubblici.
 - *persone che non cercano lavoro ma disponibili a lavorare* ossia soggetti in condizione non professionale che nell'intervista hanno affermato di non cercare lavoro, ma si dicono disponibili a lavorare qualora fosse loro offerto. Dalla rilevazione di Aprile 2001 la disponibilità è richiesta essere immediata, mentre in precedenza era entro 15 giorni
 - *persone non disponibili a lavorare* ossia soggetti in condizione non professionale che nell'intervista hanno affermato di non avere la possibilità (per inabilità o altro) o la volontà a svolgere una attività lavorativa.

Persone in cerca di Lavoro (definizione Allargata)

Si tratta delle persone in cerca di lavoro, secondo la definizione Eurostat, e delle Persone che cercano lavoro non attivamente.

Forze di Lavoro (definizione Allargata)

Si tratta di Occupati e Persone in cerca di Lavoro secondo la definizione allargata

Area della disponibilità al lavoro

Persone non occupate disponibili a lavorare. Si tratta della somma dei seguenti aggregati:

- *Persone in cerca di lavoro (Eurostat)*
- *Persone che cercano lavoro non attivamente*
- *Persone che non cercano lavoro ma disponibili a lavorare*

Carico Sociale

Rapporto tra la popolazione residente non occupata e il numero degli occupati. Esso può essere anche calcolato distintamente a seconda della diversa condizione in cui versano le persone non occupate e fornisce una indicazione sul numero di persone che gravano socialmente su ogni lavoratore. E' calcolato in per 1.000.

Tasso di attività

Si ottiene dal rapporto tra le persone appartenenti alle forze di lavoro e la popolazione di riferimento.

Tasso di occupazione

Si ottiene dal rapporto tra le persone occupate e la corrispondente popolazione di riferimento.

Tasso di disoccupazione (definizione Eurostat)

Si ottiene dal rapporto tra le persone in cerca di occupazione (in base alla definizione Eurostat) e le corrispondenti forze di lavoro (Eurostat).

Tasso di disoccupazione (definizione Allargata)

Si ottiene dal rapporto tra le persone in cerca di occupazione (in base alla definizione Allargata) e le forze di lavoro (definizione Allargata).

Incidenza disponibili a lavorare

E' il rapporto tra l'area della disponibilità al lavoro e il numero di soggetti occupati e non disponibili al lavoro (forze di lavoro e non forze di lavoro che cercano lavoro non attivamente o che non lo cercano ma che si dichiarano disponibili a lavorare).

Durata della ricerca di lavoro

Considera da quanto tempo le persone in cerca di lavoro ne sono alla ricerca; si distingue in:

- Breve durata, se inferiore ai 3 mesi
- Media durata, se compresa tra i 3 e i 12 mesi
- Lunga durata, se supera i 12 mesi

Tasso di disoccupazione di lunga durata

Si ottiene dal rapporto tra le persone in cerca di occupazione da oltre 12 mesi e le forze di lavoro.

DATI CENTRI PER L'IMPIEGO (Dati SIL)

Attraverso questi dati si analizza il mercato del lavoro dipendente in una ottica di flusso (si considerano gli ingressi nell'occupazione - avviamenti - e le uscite - cessazioni - in un determinato arco di tempo) e l'offerta di lavoro in termini di flusso (iscrizioni e reiscrizioni) e di stock (iscritti a fine mese). I dati SIL non sono comparabili con i dati ISTAT in quanto il concetto di disoccupazione ISTAT è diverso dall'iscrizione alle liste.

Avviamenti

numero di assunzioni nel periodo in esame; non coincide di norma con il numero di nuovi assunti in quanto la stessa persona può essere avviata al lavoro e dimessa più volte nello stesso periodo.

Cessazioni

numero di risoluzioni di rapporti di lavoro nel periodo in esame comunicate dai datori di lavoro per licenziamento, dimissioni, scadenza termine, pensionamento o morte del dipendente

Iscritti

Viene inoltre introdotta la definizione di iscritto prevista dal D.Lgs. 181/00 così come modificato dal D.Lgs 297/02.

Si tratta di soggetti disoccupati o inoccupati immediatamente disponibili allo svolgimento ed alla ricerca di una attività lavorativa secondo modalità definite con i servizi competenti. Mantiene tale condizione il soggetto che pur avviato al lavoro percepisce un reddito annuo non superiore a 8.000 euro (4.800 se si tratta di un lavoro autonomo). Se si supera tale limite si è sospesi dallo stato di disoccupazione se si tratta di un lavoro di durata inferiore agli 8 mesi (4 se si tratta di un giovane) o cancellati nel caso di lavori di durata superiore.

Si intende per *adolescenti* i minori di età compresa fra i quindici e diciotto anni, che non siano più soggetti all'obbligo scolastico; *giovani* i soggetti di età compresa tra i diciotto e i venticinque anni compiuti o, se in possesso di un diploma universitario di laurea, fino a ventinove anni compiuti.

Si intende altresì per *disoccupati di lunga durata*, coloro che, dopo aver perso un posto di lavoro o cessato un'attività di lavoro autonomo, siano alla ricerca di una nuova occupazione da più di dodici mesi o da più di sei mesi se giovani; *inoccupati di lunga durata*, coloro che, senza aver precedentemente svolto un'attività lavorativa, siano alla ricerca di un'occupazione da più di dodici mesi o da più di sei mesi se giovani.

Dati dei Centri per l'impiego

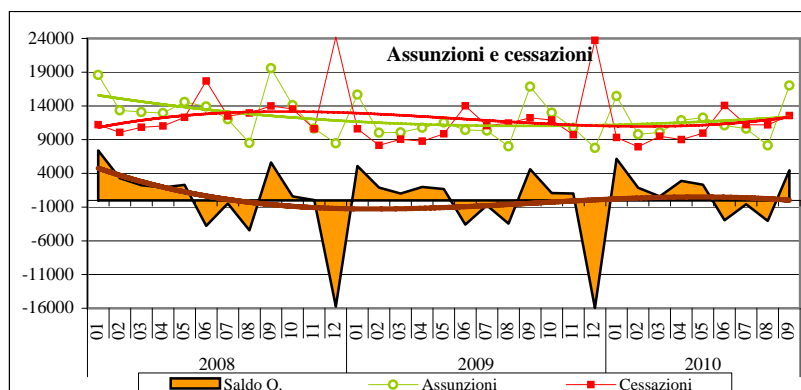

Assunzioni nei primi 9 mesi	2008	2009	2010	Var 09-08	Var 10-09	Var % 09-08	Var % 10-09
Maschi	60478	48956	51412	-11522	2456	-19,1	5,0
Femmine	66115	54737	54991	-11378	254	-17,2	0,5
Totale ingressi	126593	103693	106403	-22900	2710	-18,1	2,6
Incidenza Femmine	52,2	52,8	51,7				
Cessazioni nei primi 9 mesi	2008	2009	2010	Var 09-08	Var 10-09	Var % 09-08	Var % 10-09
Maschi	53279	45615	44713	-7664	-902	-14,4	-2,0
Femmine	59255	49593	50037	-9662	444	-16,3	0,9
Totale uscite	112534	95208	94750	-17326	-458	-15,4	-0,5
Incidenza Femmine	52,7	52,1	52,8				

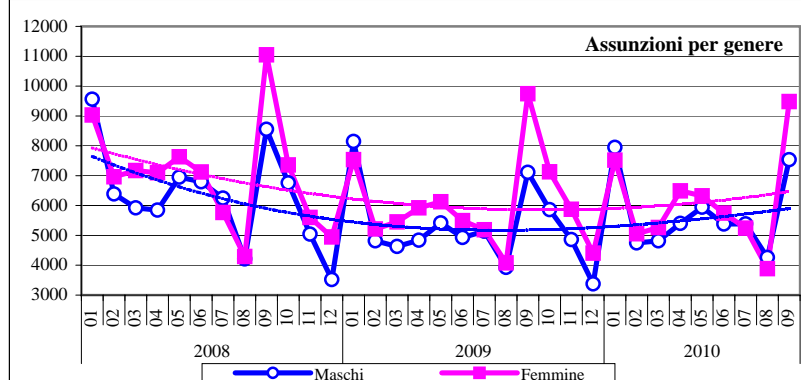

Assunzioni nei primi 9 mesi	2008	2009	2010	Var 09-08	Var 10-09	Var % 09-08	Var % 10-09
Italiani	95961	77199	79808	-18762	2609	-19,6	3,4
Comunitari	13075	11307	11383	-1768	76	-13,5	0,7
Non Comunitari	17557	15187	15212	-2370	25	-13,5	0,2
Totale stranieri	30632	26494	26595	-4138	101	-13,5	0,4
Totale ingressi	126593	103693	106403	-22900	2710	-18,1	2,6
Incidenza Stranieri	24,2	25,6	25,0				
Cessazioni nei primi 9 mesi	2008	2009	2010	Var 09-08	Var 10-09	Var % 09-08	Var % 10-09
Italiani	87001	73002	72956	-13999	-46	-16,1	-0,1
Comunitari	10848	9281	9160	-1567	-121	-14,4	-1,3
Non Comunitari	14685	12925	12634	-1760	-291	-12,0	-2,3
Totale stranieri	25533	22206	21794	-3327	-412	-13,0	-1,9
Totale ingressi	112534	95208	94750	-17326	-458	-15,4	-0,5
Incidenza Stranieri	22,7	23,3	23,0				

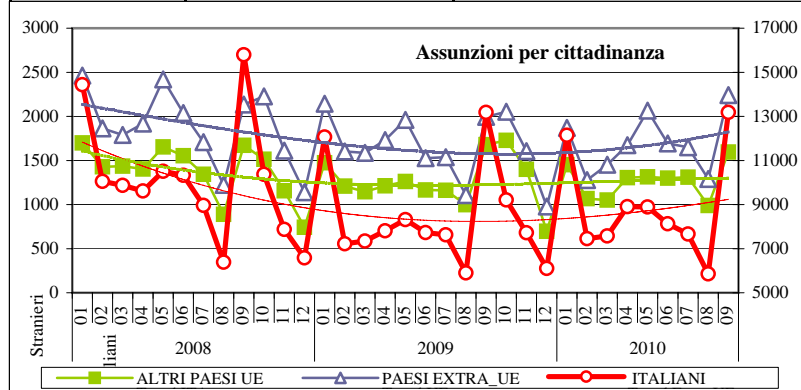

ASSUNZIONI E CESSAZIONI

Le assunzioni registrate dai Centri per l'impiego, dopo l'ulteriore contrazione del primo trimestre del 2010, nel secondo fanno registrare una crescita del 7,8% e nel terzo dell'1,7% rispetto gli analoghi periodi del 2009.

Di conseguenza il numero di assunzioni complessivamente registrate nei primi 9 mesi dell'anno in corso (106.403) supera quelle dell'analogo periodo del 2009 di circa 2.700 unità (+2,6%), mantenendosi tuttavia di oltre 20.000 unità al di sotto di quelle contate nell'analogo periodo del 2008 (-15,9%).

Nello stesso tempo il numero delle cessazioni ha fatto registrare una contrazione annua dello 0,5% (-458).

La crescita delle assunzioni ha riguardato principalmente gli uomini (+5%, +2.456 a fronte di +0,5%, pari a 254 per le donne) per i quali si è avuta anche la diminuzione delle cessazioni (-2%), leggermente aumentate, invece, per le donne (+0,9%).

Al contrario che nell'occupazione alle dipendenze rilevata dall'ISTAT, negli avviamenti le donne sono maggioritarie (52,8%); si tratta di un fenomeno che da un lato rispecchia il progressivo aumento della presenza femminile nell'occupazione, ma dall'altro evidenzia il più elevato grado di turnover a cui è soggetta l'occupazione femminile dato che le donne sono maggioritarie anche nelle cessazioni (52,8%).

Nei primi nove mesi del 2010 la lieve crescita degli ingressi nell'occupazione ha riguardato principalmente i lavoratori italiani (+3,4%). Le assunzioni di cittadini stranieri, che nel corso della prima parte del 2009 avevano registrato una contrazione meno importante di quella degli italiani, e che nella prima parte dell'anno in corso avevano continuato a seguire un trend decrescente, nel terzo trimestre hanno ripreso a crescere e nel complesso del 2010 superano quelle del 2009 dello 0,4% (+101). In particolare la crescita è prodotta principalmente dalla componente comunitaria (+0,7% a fronte del +0,2% dei non comunitari). La contrazione delle cessazioni, invece, ha riguardato quasi esclusivamente i lavoratori stranieri.

Una crescita delle assunzioni è presente per tutti i soggetti con meno di 55 anni, risultando particolarmente significativa nel caso dei 45-54enni (+4,6%); quest'ultima, assieme alla 25-34, è l'unica classe per la quale le cessazioni sono in crescita. Continuano, invece, a diminuire le assunzioni di lavoratori che hanno superato i 55 anni.

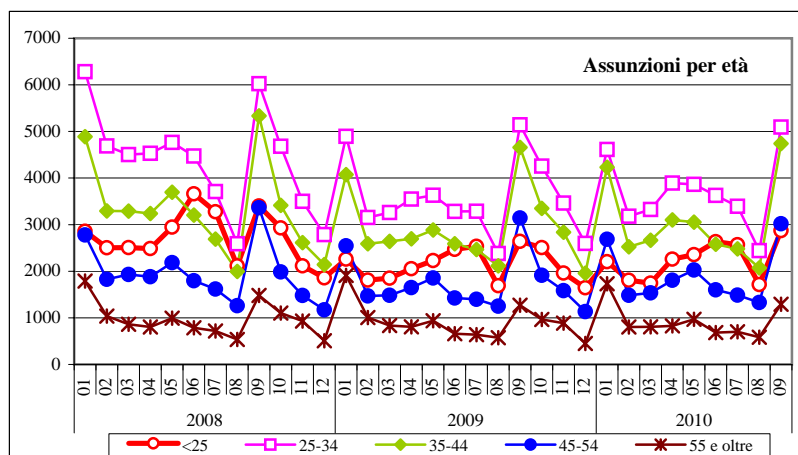

Assunzioni nei primi 9 mesi	2008	2009	2010	Var 09-08	Var 10-09	Var % 09-08	Var % 10-09
<25	25754	19543	20163	-6211	620	-24,1	3,2
25-34	41563	32576	33428	-8987	852	-21,6	2,6
35-44	31631	26715	27447	-4916	732	-15,5	2,7
45-54	18642	16219	16972	-2423	753	-13,0	4,6
55 e oltre	9003	8640	8393	-363	-247	-4,0	-2,9
Totale	126593	103693	106403	-22900	2710	-18,1	2,6
Cessazioni nei primi 9 mesi	2008	2009	2010	Var 09-08	Var 10-09	Var % 09-08	Var % 10-09
<25	21358	16765	16568	-4593	-197	-21,5	-1,2
25-34	38329	30737	30954	-7592	217	-19,8	0,7
35-44	28341	24971	24611	-3370	-360	-11,9	-1,4
45-54	16369	14571	14666	-1798	95	-11,0	0,7
55 e oltre	8137	8164	7951	27	-213	0,3	-2,6
Totale	112534	95208	94750	-17326	-458	-15,4	-0,5

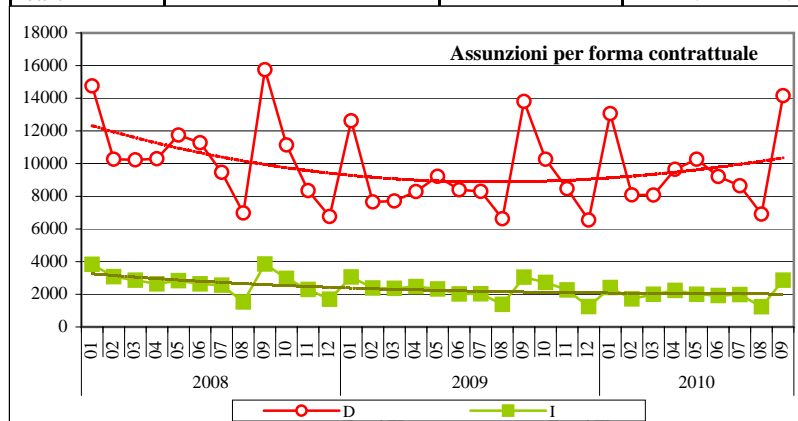

Assunzioni nei primi 9 mesi	2008	2009	2010	Var 09-08	Var 10-09	Var % 09-08	Var % 10-09
MASCHI							
T. Determinato	47872	39409	43053	-8463	3644	-17,7	9,2
T. Indeterminato	12606	9547	8359	-3059	-1188	-24,3	-12,4
Totale ingressi	60478	48956	51412	-11522	2456	-19,1	5,0
Incidenza T.Indet.	20,8	19,5	16,3				
FEMMINE							
T. Determinato	52904	43221	45002	-9683	1781	-18,3	4,1
T. Indeterminato	13211	11516	9989	-1695	-1527	-12,8	-13,3
Totale ingressi	66115	54737	54991	-11378	254	-17,2	0,5
Incidenza T.Indet.	20,0	21,0	18,2				
TOTALE							
T. Determinato	100776	82630	88055	-18146	5425	-18,0	6,6
T. Indeterminato	25817	21063	18348	-4754	-2715	-18,4	-12,9
Totale ingressi	126593	103693	106403	-22900	2710	-18,1	2,6
Incidenza T.Indet.	20,4	20,3	17,2				
Cessazioni nei primi 9 mesi	2008	2009	2010	Var 09-08	Var 10-09	Var % 09-08	Var % 10-09
T. Determinato	82944	70657	73149	-12287	2492	-14,8	3,5
T. Indeterminato	29590	24551	21601	-5039	-2950	-17,0	-12,0
Totale ingressi	112534	95208	94750	-17326	-458	-15,4	-0,5
Incidenza T.Indet.	26,3	25,8	22,8				

La lieve crescita delle assunzioni è stata prodotta esclusivamente dalla componente a tempo determinato, aumentata rispetto all'analogo periodo del 2009 del 6,6%; di contro le assunzioni a tempo indeterminato anche nei primi nove mesi del 2010 hanno continuato a seguire un trend decrescente (-12,9%). Esse incidono ora per il 17,2%, un dato di circa 3 punti inferiore a quello dello stesso periodo del 2009.

La flessione dei contratti a tempo indeterminato ha interessato sia gli uomini sia le donne, ma - diversamente dall'anno precedente - è stata più pronunciata per queste ultime (-13,3% a fronte di -12,4% degli uomini). Per entrambi i sessi ad una contrazione dei contratti a tempo indeterminato (-13,3% per le donne e -12,4% per gli uomini) è corrisposta una crescita di quelle a termine, particolarmente rilevante nel caso degli uomini (+4,1% per le donne e +9,2% per gli uomini). A seguito di ciò, l'utilizzo dei contratti a tempo indeterminato si è mantenuto leggermente più elevato per le donne (18,2% a fronte del 16,3%).

La crescita delle assunzioni è risultata superiore alla media nel settore industriale (+4,4%) ed in agricoltura (+4,3%) risultando più che doppia rispetto a quella registrata nel terziario (+1,8%). All'interno del settore industriale a generare l'incremento è stata soprattutto l'industria manifatturiera (+10%) grazie a crescite particolarmente significative in termini assoluti nell'industria agroalimentare, in quella metallurgica e in quella dell'abbigliamento.

Nel comparto edile, invece, si continua a registrare una contrazione (-3%).

Nell'occupazione terziaria la crescita si riscontra nella maggior parte dei comparti risultando particolarmente rilevante in termini assoluti nei servizi di alloggio e di ristorazione, nell'istruzione, nel commercio, nei servizi alle imprese e nelle attività professionali scientifiche e tecniche. Di contro, particolarmente rilevante è risultata la contrazione registrata nei servizi di informazione e comunicazione e soprattutto nei servizi svolti presso le famiglie (domestici e badanti). Quest'ultima flessione - che si riscontra anche nelle cessazioni - potrebbe dipendere parzialmente dal venir meno ai Centri per l'impiego di una parte delle comunicazioni obbligatorie relative al lavoro domestico che la normativa ora prevede debbano essere inviate all'INPS (lo stesso istituto deve successivamente inoltrarle ai nodi regionali del sistema delle CO, tramite il Ministero del Lavoro). Si noti, infine, che, nonostante la crescita, nella maggior parte dei comparti le assunzioni continuano a rimanere ben al di sotto dei valori che si registravano nel 2008.

Assunzioni nei primi 9 mesi	Assunzioni nei primi 9 mesi					Distribuzione %			Cessazioni nei primi 9 mesi					Distribuzione %		
	2008	2009	2010	var ultimo anno	var. % ultimo anno	2008	2009	2010	2008	2009	2010	var ultimo anno	var. % ultimo anno	2008	2009	2010
agricoltura, silvicoltura e pesca	11.697	11.854	12.365	511	4,3	9,2	11,4	11,6	5.217	5.441	5.523	82	1,5	4,6	5,7	5,8
estrazione di minerali da cave e miniere	112	98	88	-10	-10,2	0,1	0,1	0,1	132	123	99	-24	-19,5	0,1	0,1	0,1
industrie alimentari, delle bevande	3.044	2.743	3.613	870	31,7	2,4	2,6	3,4	2.660	2.036	2.854	818	40,2	2,4	2,1	3,0
industrie del tabacco	153	157	132	-25	-15,9	0,1	0,2	0,1	9	132	126	-6	-4,5	0,0	0,1	0,1
industrie tessili	704	516	526	10	1,9	0,6	0,5	0,5	707	665	564	-101	-15,2	0,6	0,7	0,6
industrie dell'abbigliamento	1.593	1.172	1.410	238	20,3	1,3	1,1	1,3	1.677	1.558	1.492	-66	-4,2	1,5	1,6	1,6
industrie conciarie	137	91	71	-20	-22,0	0,1	0,1	0,1	115	107	85	-22	-20,6	0,1	0,1	0,1
industria del legno e dei prodotti in legno	1.944	1.562	1.623	61	3,9	1,5	1,5	1,5	1.879	1.573	1.604	31	2,0	1,7	1,7	1,7
fabbricazione della carta e dei prodotti di carta	669	569	582	13	2,3	0,5	0,5	0,5	559	482	438	-44	-9,1	0,5	0,5	0,5
stampa e riproduzione di supporti registrati	215	149	189	40	26,8	0,2	0,1	0,2	194	171	243	72	42,1	0,2	0,2	0,3
fabbricazione di coke e di prodotti derivanti dal petrolio	8	4	10	6	150,0	0,0	0,0	0,0	6	8	6	-2	-25,0	0,0	0,0	0,0
fabbricazione di prodotti chimici e di fibre sintetiche e artificiali	255	212	233	21	9,9	0,2	0,2	0,2	234	232	241	9	3,9	0,2	0,2	0,3
fabbricazione di articoli in gomma e materie plastiche	593	398	493	95	23,9	0,5	0,4	0,5	543	386	450	64	16,6	0,5	0,4	0,5
fabbricazione di altri prodotti della lavorazione di minerali non metalliferi	1.016	615	585	-30	-4,9	0,8	0,6	0,5	926	847	662	-185	-21,8	0,8	0,9	0,7
metallurgia e fabbricazione di prodotti in metallo	4.871	2.706	2.977	271	10,0	3,8	2,6	2,8	4.234	3.326	2.816	-510	-15,3	3,8	3,5	3,0
fabbricazione di apparecchiature elettriche, elettroniche, ottiche e a uso domestico	942	741	419	-322	-43,5	0,7	0,7	0,4	965	812	401	-411	-50,6	0,9	0,9	0,4
fabbricazione di macchine ed apparecchi meccanici	805	380	435	55	14,5	0,6	0,4	0,4	740	600	450	-150	-25,0	0,7	0,6	0,5
fabbricazione di mezzi di trasporto	492	185	267	82	44,3	0,4	0,2	0,3	367	274	240	-34	-12,4	0,3	0,3	0,3
riparazione, manutenzione ed installazione di macchine ed apparecchiature	732	517	417	-100	-19,3	0,6	0,5	0,4	734	524	392	-132	-25,2	0,7	0,6	0,4
altre industrie manifatturiere	91	78	94	16	20,5	0,1	0,1	0,1	98	81	87	6	7,4	0,1	0,1	0,1
tot. Industria manifatturiera	18.264	12.795	14.076	1.281	10,0	14,4	12,3	13,2	16.647	13.814	13.151	-663	-4,8	14,8	14,5	13,9
fornitura di energia elettrica, gas, vapore e aria condizionata	128	86	82	-4	-4,7	0,1	0,1	0,1	118	69	68	-1	-1,4	0,1	0,1	0,1
fornitura di acqua; reti fognarie, attività di gestione dei rifiuti e risanamento	545	316	294	-22	-7,0	0,4	0,3	0,3	476	393	260	-133	-33,8	0,4	0,4	0,3
tot. Industria in senso stretto	19.049	13.295	14.540	1.245	9,4	15,0	12,8	13,7	17.373	14.399	13.578	-821	-5,7	15,4	15,1	14,3
costruzioni	12.260	8.962	8.693	-269	-3,0	9,7	8,6	8,2	12.300	9.791	8.826	-965	-9,9	10,9	10,3	9,3
tot. Industria	31.309	22.257	23.233	976	4,4	24,7	21,5	21,8	29.673	24.190	22.404	-1.786	-7,4	26,4	25,4	23,6
commercio all'ingrosso e al dettaglio; riparazione di autoveicoli e motocicli	8.661	7.092	7.608	516	7,3	6,8	6,8	7,2	8.373	7.416	7.310	-106	-1,4	7,4	7,8	7,7
trasporto e magazzinaggio	3.614	2.392	2.649	257	10,7	2,9	2,3	2,5	3.423	2.367	2.516	149	6,3	3,0	2,5	2,7
attività dei servizi di alloggio e di ristorazione	21.667	17.647	19.191	1.544	8,7	17,1	17,0	18,0	20.343	16.250	17.257	1.007	6,2	18,1	17,1	18,2
servizi di informazione e comunicazione	2.733	2.238	1.317	-921	-41,2	2,2	2,2	1,2	2.642	1.934	1.199	-735	-38,0	2,3	2,0	1,3
attività finanziarie e assicurative	631	438	414	-24	-5,5	0,5	0,4	0,4	581	415	394	-21	-5,1	0,5	0,4	0,4
attività immobiliari	261	212	178	-34	-16,0	0,2	0,2	0,2	277	253	194	-59	-23,3	0,2	0,3	0,2
attività professionali, scientifiche e tecniche	2.940	2.114	2.567	453	21,4	2,3	2,0	2,4	2.526	1.901	2.189	288	15,1	2,2	2,0	2,3
noleggio, agenzie di viaggio, servizi di supporto alle imprese	5.283	4.900	5.358	458	9,3	4,2	4,7	5,0	4.245	4.138	4.420	282	6,8	3,8	4,3	4,7
amministrazione pubblica e difesa; assicurazione sociale obbligatoria	4.665	3.234	3.105	-129	-4,0	3,7	3,1	2,9	4.475	3.272	3.480	208	6,4	4,0	3,4	3,7
istruzione	15.104	10.384	11.040	656	6,3	11,9	10,0	10,4	15.426	11.511	12.028	517	4,5	13,7	12,1	12,7
sanità e assistenza sociale	2.799	2.993	3.034	41	1,4	2,2	2,9	2,9	2.427	2.714	2.955	241	8,9	2,2	2,9	3,1
attività artistiche, sportive, di intrattenimento e divertimento	4.890	5.553	5.838	285	5,1	3,9	5,4	5,5	4.340	5.386	5.795	409	7,6	3,9	5,7	6,1
altre attività di servizi	3.568	4.242	4.321	79	1,9	2,8	4,1	4,1	3.468	3.964	3.947	-17	-0,4	3,1	4,2	4,2
attività di famiglie e convivenze come datori di lavoro per personale domestico; produzione di beni e servizi indifferenziati per uso proprio da parte di famiglie e convivenze	6.403	5.954	4.028	-1.926	-32,3	5,1	5,7	3,8	4.661	3.807	2.975	-832	-21,9	4,1	4,0	3,1
tot. Terziario	83.219	69.393	70.648	1.255	1,8	65,7	66,9	66,4	77.207	65.328	66.659	1.331	2,0	68,6	68,6	70,4
Non Disp.	368	189	157	-32	-16,9	0,3	0,2	0,1	437	249	164	-85	-34,1	0,4	0,3	0,2
Totale	126.593	103.693	106.403	2.710	2,6	100	100	100	112.534	95.208	94.750	-458	-0,5	100	100	100

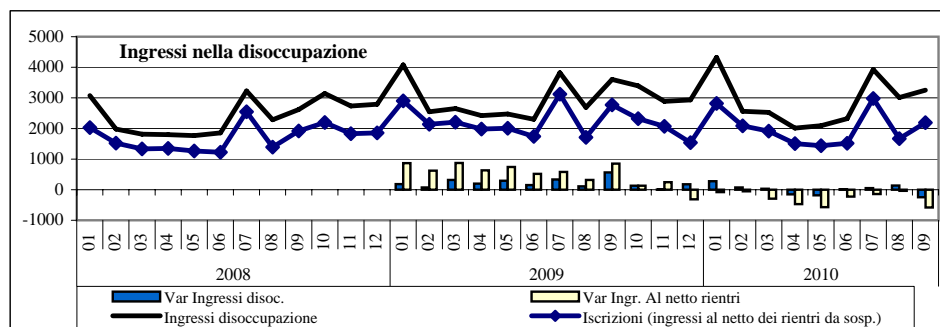

Ingressi nei primi 9 mesi	2008	2009	2010	Var 09-08	Var 10-09	Var % 09-08	Var % 10-09
Maschi	8433	12378	11836	3945	-542	46,8	-4,4
Femmine	11990	14200	14193	2210	-7	18,4	0,0
Totale ingressi	20423	26578	26029	6155	-549	30,1	-2,1
Incidenza Femmine	41,3	46,6	45,5	5,3	-1,1		

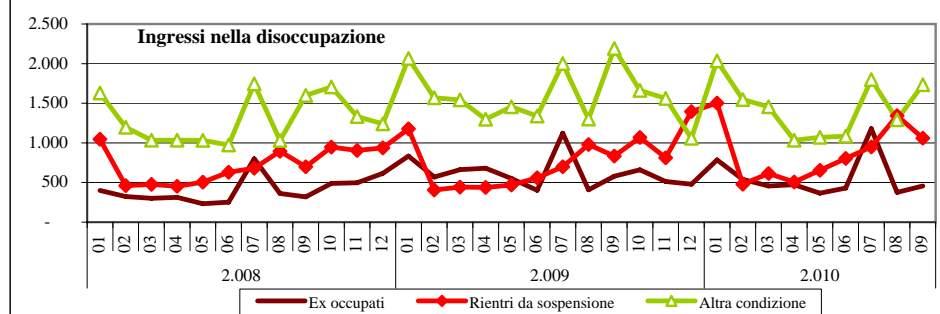

Ingressi nei primi 9 mesi	2008	2009	2010	Var 09-08	Var 10-09	Var % 09-08	Var % 10-09
DISOCCUPATI	16133	21464	21480	5331	16	33,0	0,1
INOCCUPATI	3674	3895	3777	221	-118	6,0	-3,0
PRECARI	616	1219	772	603	-447	97,9	-36,7
Totale ingressi	20423	26578	26029	6155	-549	30,1	-2,1
Incidenza Disoccupati	79,0	80,8	82,5	1,8	1,8		
di cui ex occupati	3304	5811	5062	2507	-749	75,9	-12,9
Incidenza ex occupati	16,2	21,9	19,4	5,7	-2,4		
di cui rientri da sospensione disoc.	5846	6005	7914	159	1909	2,7	31,8
Incidenza ex sospesi disoc.	28,6	22,6	30,4	-6,0	7,8		
Totale iscrizioni (ingressi al netto dei rientri da sospensione)	14577	20573	18115	5996	-2458	41,1	-11,9

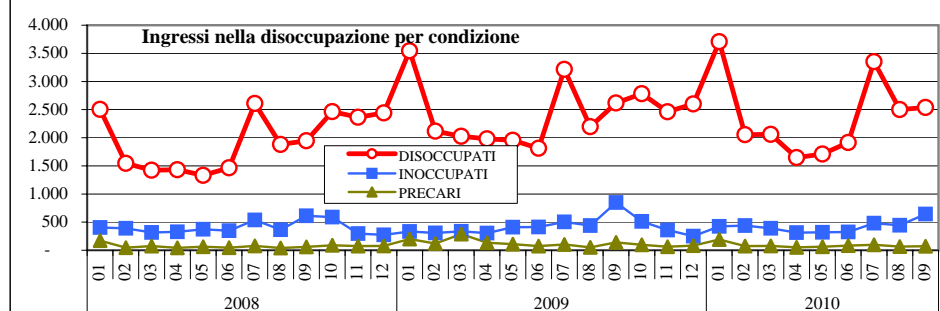

Uscite dalla disoccupazione nei primi 9 mesi	2008	2009	2010	Var 09-08	Var 10-09	Var % 09-08	Var % 10-09
Totale Uscite	17.366	16.898	20.573	-468	3675	-2,7	21,7
di cui per occupazione	10.218	8.845	9063	-1373	218	-13,4	2,5
Incidenza U. per occupazione	58,8	52,3	44,1	-6,5	-8,3		
di cui per sospensione disoc.	6.893	7.749	11124	856	3375	12,4	43,6
Incidenza U. per sospensione	39,7	45,9	54,1	6,2	8,2		
Totale cancellazioni (Uscite al netto delle sospensioni)	10473	9149	9449	-1324	300	-12,6	3,3

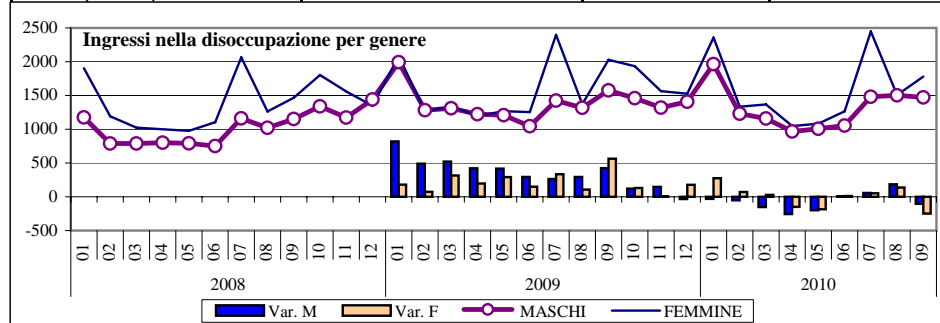

INGRESSI E USCITE DALLA DISOCCUPAZIONE AI SENSI DEL D.LGS. 181/00

Un indicatore della crisi in atto è senza dubbio il forte incremento del numero di ingressi nella disoccupazione misurata dai Centri per l'impiego, costituiti da nuove iscrizioni e rientri dallo stato di sospensione (ex precari con contratti a termine di breve durata che superano la no tax area).

Questo numero, sempre in crescita dalla fine del 2008, nel corso dei primi nove mesi del 2010 ha iniziato a calare, mantenendosi tuttavia, ben al di sopra dei valori che si registravano nel corso del 2008.

Nei primi nove mesi complessivamente gli ingressi nella disoccupazione sono stati 26.029, 549 in meno che nell'analogo periodo del 2009 (-2,1%) ma al tempo stesso oltre 5.606 in più di due anni prima. La flessione risulta più significativa (-11,9%) contando solo le dichiarazioni di immediata disponibilità - ossia escludendo i rientri nella disoccupazione dallo stato di sospensione - che comunque indicano la perdita di una occupazione seppur precaria (-11,9%). Rispetto al 2009, infatti, si sono ridotte le iscrizioni da parte di soggetti che hanno appena perso un lavoro "stabile" (-12,9%) - la cui numerosità resta tuttavia di oltre 1.800 unità superiore a quella dei primi nove mesi del 2008 - mentre sono aumentati i rientri da sospensione (+31,8%) da parte di soggetti che hanno comunque perso un lavoro sebbene di "breve durata".

Di fatto, va osservato che la flessione è prodotta unicamente dalle iscrizioni di soggetti senza esperienze pregresse (-3%) mentre quelle relative a soggetti con esperienze lavorative alle spalle risultano sostanzialmente invariate (+0,1%).

Sono aumentate le uscite in maniera significativa (+21,7%) superando addirittura quelle registrate nei primi nove mesi di due anni prima. A crescere sono però soprattutto le uscite "temporanee", ossia quelle che producono una sospensione dello status (+43,6%) e non quelle che producono una cancellazione dalla disoccupazione a seguito di una ricollocazione (+2,5%). Di fatto escludendo le prime il totale delle cancellazioni è aumentato del 3,3% mantenendosi inferiore a quello di due anni prima.

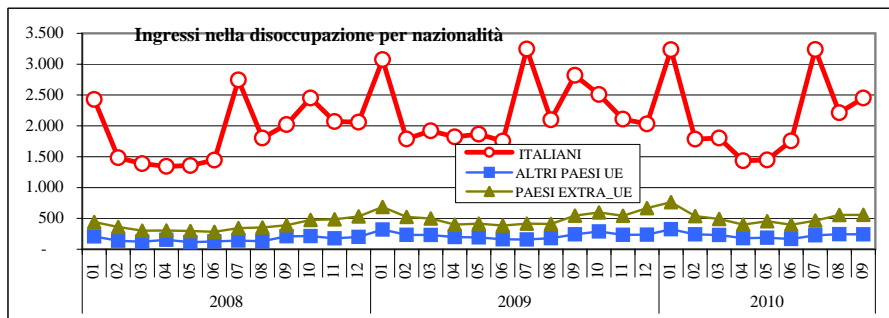

Ingressi nei primi 9 mesi	2008	2009	2010	Var 09-08	Var 10-09	Var % 09-08	Var % 10-09
Italiani	16012	20388	19370	4376	-1018	27,3	-5,0
Comunitari	1342	1912	2040	570	128	42,5	6,7
Non Comunitari	3069	4278	4619	1209	341	39,4	8,0
Totale ingressi	20423	26578	26029	6155	-549	30,1	-2,1
Incidenza Stranieri	21,6	23,3	25,6	1,7	2,3		

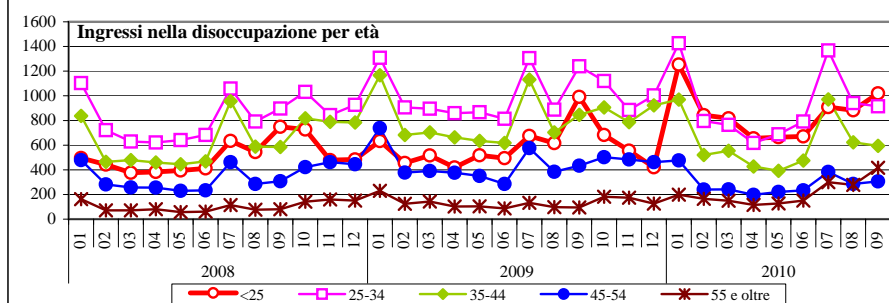

Ingressi nei primi 9 mesi	2008	2009	2010	Var 09-08	Var 10-09	Var % 09-08	Var % 10-09
<25	4431	5319	7716	888	2397	20,0	45,1
25-34	7145	9082	8307	1937	-775	27,1	-8,5
35-44	5283	7149	5525	1866	-1624	35,3	-22,7
45-54	2791	3913	2582	1122	-1331	40,2	-34,0
55 e oltre	773	1115	1899	342	784	44,2	70,3
Totale ingressi	20423	26578	26029	6155	-549	30,1	-2,1
Incidenza over 44	17,5	18,9	17,2	1,5	-1,7		

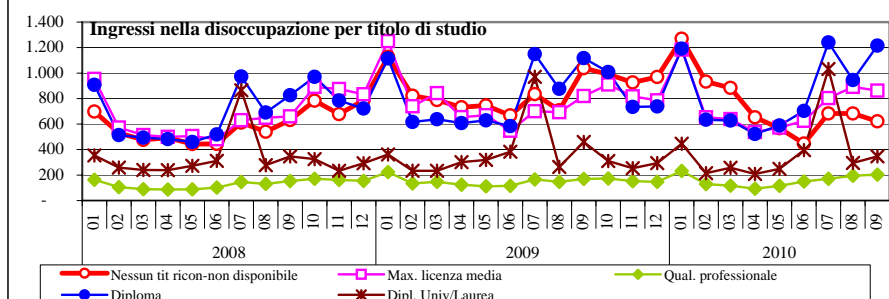

Ingressi nei primi 9 mesi	2008	2009	2010	Var 09-08	Var 10-09	Var % 09-08	Var % 10-09
Nessun tit ricon./ n.D.	4866	7465	6742	2599	-723	53,4	-9,7
Max. licenza media	5468	6917	6768	1449	-149	26,5	-2,2
Qual. professionale	1063	1339	1405	276	66	26,0	4,9
Diploma	5863	7334	7.670	1471	336	25,1	4,6
Dipl. Univ/Laurea	3163	3523	3444	360	-79	11,4	-2,2
Totale	20423	26578	26.029	6155	-549	30,1	-2,1
Incid.laureati e diplomati	44,2	40,8	42,7	-3,3	1,8		

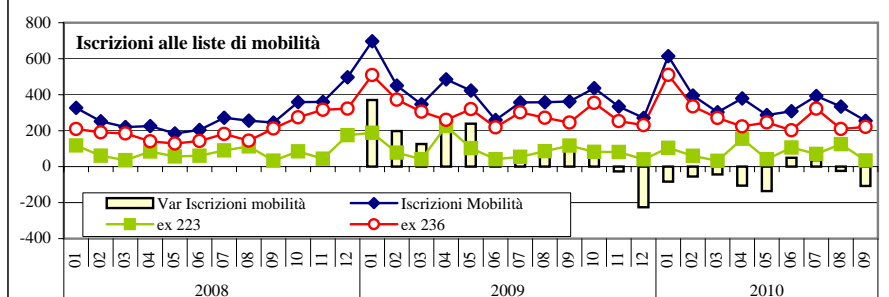

Iscrizioni Mobilità nel primo semestre	2008	2009	2010	Var 09-08	Var 10-09	Var % 09-08	Var % 10-09
Totale ingressi Mobilità	2.185	3.737	3.268	1552	-469	71,0	-12,6
Mob 223/91	651	934	728	283	-206	43,5	-22,1
Mob. 236/93	1534	2803	2540	1269	-263	82,7	-9,4

Considerando il numero complessivo di ingressi, a produrre la sua lieve contrazione sono stati esclusivamente gli uomini (-4,4%), a cui principalmente si doveva l'incremento del 2009; gli ingressi delle donne, invece, eguagliano quelli dello scorso anno.

In controtendenza risultano le classi di età "estreme", ovvero gli under 25 (+45,1%) e gli over 55 (+70,3%); per tutte le altre si registrano, invece, flessioni significative (-34% per i 45-54enni, -22,7% per i 35-44enni e -8,5% per i 25-34enni).

Relativamente alla nazionalità la flessione è prodotta unicamente dalla componente italiana (-5%); continuano ad aumentare, invece, gli ingressi nella disoccupazione dei cittadini stranieri, in particolare non comunitari (+8%). E' straniero il 25,6% dei nuovi disoccupati.

Le iscrizioni di soggetti in possesso di una qualifica risultano in lieve aumento (+4,9%), così come quelle dei diplomati (+4,6%); di contro si hanno flessioni per i meno scolarizzati e per i laureati.

La contrazione degli ingressi da parte di soggetti che hanno perso il lavoro "di durata non breve" ha determinato anche una riduzione del numero delle iscrizioni alle liste di mobilità (3.268 a fronte di 3.737 del 2009, -12,6%); ciò è avvenuto per quanto riguarda la lista non indennizzata (-9,4%) e, soprattutto, per quella indennizzata (-22,1%).

Circa il 32% dei nuovi iscritti alla mobilità proviene dall'industria in senso stretto, il 26% dai servizi, il 25% dalle costruzioni e il 15% dal commercio.

Più in particolare tra il manifatturiero il peso più rilevante lo hanno i comparti della metalmeccanica (9,9%), tessile e dell'abbigliamento (8,3%), del legno (2,7%) e della lavorazione di materiali non metalliferi; tra i servizi rispettivamente quelli di alloggio e ristorazione (8%), di trasporto e magazzinaggio (7,3%) e di noleggio, agenzie di viaggio e servizi di supporto alle imprese (2,9%). Si tratta, sostanzialmente, degli stessi comparti dai quali proviene la maggior richiesta di ore di cassa integrazione, che, senza dubbio, costituisce il principale indicatore della crisi.

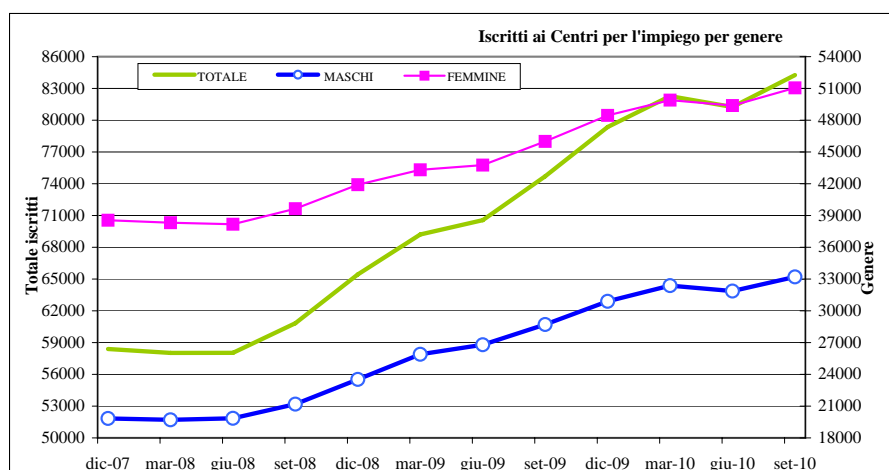

TASSO DI ISCRIZIONE*	III° Trim. 2010				III° Trim. 2009				II° Trim. 2010			
	M	F	T	Gap F/M	M	F	T	Gap F/M	M	F	T	Gap F/M
	11,6	17,6	14,6	5,9	10,1	15,9	13,0	5,9	11,1	17,0	14,1	5,8

*calcolato su popolazione (ISTAT) residente al 01/01/2010

01/01/2009

01/01/2010

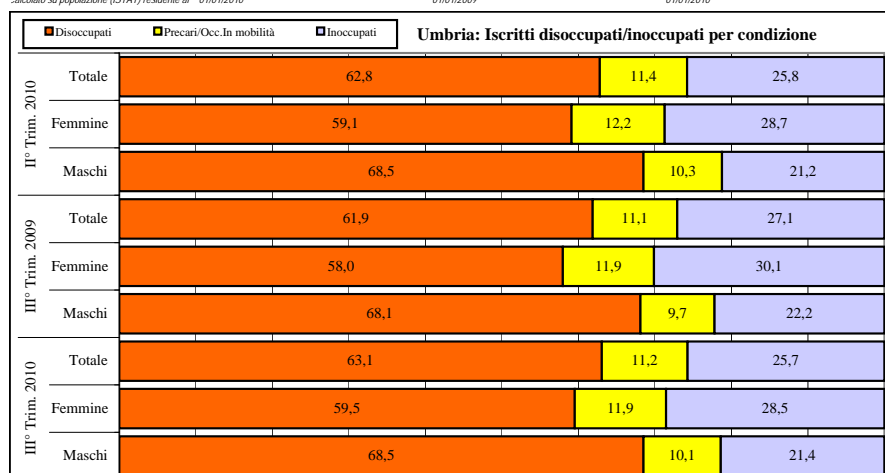

ISCRITTI	III° Trim. 2010				III° Trim. 2009				II° Trim. 2010			
	M	F	T	T.Fem	M	F	T	T.Fem	M	F	T	T.Fem
Disoccupati	22.559	30.190	52.749	57,2	19.404	26.455	45.859	57,7	21.633	28.937	50.570	57,2
Precari [Disoc.]	1.460	4.620	6.080	76,0	1.450	4.309	5.759	74,8	1.483	4.577	6.060	75,5
Occ.senza contratto [Disoc.]	189	203	392	51,8	150	210	360	58,3	199	254	453	56,1
Occ.Iscritti mobilità [Disoc.]	1.895	1.471	3.366	43,7	1.331	1.168	2.499	46,7	1.785	1.430	3.215	44,5
Occ. senza contratto [Inoc.]	121	137	258	53,1	109	153	262	58,4	120	166	286	58,0
Inoccupati	6.981	14.435	21.416	67,4	6.264	13.701	19.965	68,6	6.646	14.018	20.664	67,8
TOT. DISOC./INOCCUPATI	33.205	51.056	84.261	60,6	28.708	45.996	74.704	61,6	31.866	49.382	81.248	60,8
SOSPESI DALLA DISOC.	2.143	2.596	4.739	54,8	1.453	2.063	3.516	58,7	2.195	2.679	4.874	55,0
ALTRI-Occ.Sospesi dal lav.	102	91	193	47,2	93	88	181	48,6	104	89	193	46,1
ALTRI-Occ.in cerca altro lav	30	46	76	60,5	26	54	80	67,5	28	50	78	64,1
DISOC./INOCCUP. CON PATTO	16.980	22.266	39.246	56,7	13.105	17.292	30.397	56,9	15.916	20.975	36.891	56,9
Incid. Con Patto	51,1	43,6	46,6		45,6	37,6	40,7		49,9	42,5	45,4	

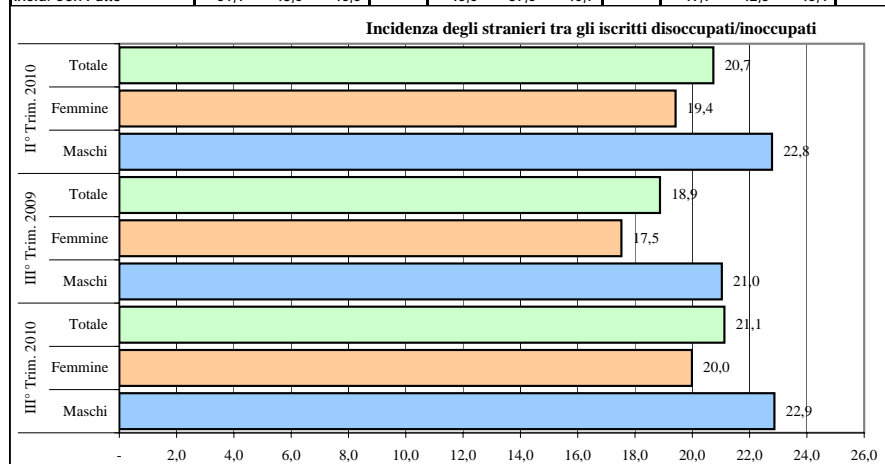

DISOC./INOCCUPATI	III° Trim. 2010				III° Trim. 2009				II° Trim. 2010			
	M	F	T	T.Fem	M	F	T	T.Fem	M	F	T	T.Fem
Italiani	25.612	40.852	66.464	61,5	22.670	37.935	60.605	62,6	24.606	39.794	64.400	61,8
Altri Paesi UE	1.626	3.523	5.149	68,4	1.218	2.759	3.977	69,4	1.528	3.277	4.805	68,2
Paesi extra UE	5.967	6.681	12.648	52,8	4.820	5.302	10.122	52,4	5.732	6.311	12.043	52,4
Tot. Stranieri	7.593	10.204	17.797	57,3	6.038	8.061	14.099	57,2	7.260	9.588	16.848	56,9
TOT. DISOC./INOCCUPATI	33.205	51.056	84.261	60,6	28.708	45.996	74.704	61,6	31.866	49.382	81.248	60,8

ISCRITTI AI SENSI D.LGS. 181/00

Dopo la lieve contrazione fatta registrare nel secondo trimestre, il numero degli iscritti disponibili ai sensi del D.lgs. 181/2000 nel terzo trimestre è tornato a crescere portandosi al termine dello stesso a quota 84.261.

È noto che tra essi, oltre alle persone alla reale ricerca di lavoro, vi sono anche soggetti che in realtà si iscrivono per altri motivi (ad esempio esenzione dal ticket) o che non sono più disponibili (trasferiti in altri luoghi senza darne comunicazione, lavoratori autonomi, ritirati dal lavoro, etc.) o che comunque non rispetteranno gli obblighi che l'iscrizione comporta. Tuttavia, se in passato l'aumento non risultava giustificato dalle tendenze economiche in atto, ora rappresenta, invece, un chiaro effetto della crisi e le sue dimensioni (oltre 9.500 unità rispetto a settembre 2009, +12,1%) risultano, infatti, superiori a quelle "abituale". Inoltre, considerando solamente coloro che hanno stipulato un patto di servizio - che può rappresentare una proxy più corretta del totale degli iscritti per vedere effettivamente chi è alla ricerca di un lavoro - emerge che essi spiegano quasi la totalità dell'incremento; a fine settembre 2010, infatti, essi sono 39.246, il 46,6% degli iscritti, oltre 8.800 in più di 12 mesi prima (30.397) quando rappresentavano il 40,7% degli iscritti.

Il tasso di iscrizione, ossia il rapporto tra gli iscritti disponibili e la popolazione in età lavorativa, ha raggiunto a settembre 2010 il 14,6%, 1,6 punti in più rispetto a 12 mesi prima.

Ad aumentare è stato soprattutto il numero di iscritti di sesso femminile (+17,6% a fronte di +11,6% degli uomini) che ora rappresentano il 60,6% dei disponibili umbri (51.056).

A crescere è soprattutto il numero dei disoccupati in senso stretto, che ora rappresentano il 63,1% dei disponibili, oltre un punto in più dell'anno precedente. E' rimasto sostanzialmente invariato il peso dei precari (11,2%, occupati con reddito che non supera il limite della no tax area o iscritti alla mobilità), mentre è diminuito quello degli inoccupati (dal 27,1% del 2009 al 25,7%).

L'incremento per gli stranieri è risultato sensibilmente superiore (+26,2% a fronte del +9,7% degli italiani). La loro presenza è salita così in un anno dal 18,9% al 21,1% degli iscritti, percentuale che nel caso degli uomini è addirittura del 22,9% (era il 21). La presenza femminile tra gli stranieri (57,3%) risulta più contenuta di quella media, in particolare tra i non comunitari (52,8%) che rappresentano oltre il 71% del totale; di contro le donne sono nettamente maggioritarie tra i comunitari (68,4%).

<div><div><div><div></div><div><25</div></div><div><div></div><div>25-34</div></div><div><div></div><div>35-44</div></div><div><div></div><div>45-54</div></div><div><div></div><div>55 e +</div></div></div></div> <div>Umbria: Iscritti disoccupati/inoccupati per età</div>													
II° Trim. 2010	Totale	11,8	28,8			27,7			19,1			12,6	
	Femmine	10,1	29,0			29,5			19,7			11,6	
	Maschi	14,4	28,6			24,9			18,1			14,1	
III° Trim. 2009	Totale	13,3	29,6			27,2			18,3			11,6	
	Femmine	11,6	30,0			29,0			18,8			10,6	
	Maschi	16,1	29,0			24,3			17,4			13,2	
III° Trim. 2010	Totale	12,1	28,4			27,4			19,3			12,7	
	Femmine	10,4	28,5			29,2			20,0			11,9	
	Maschi	14,8	28,3			24,7			18,1			14,1	

DISOC./INOCCUPATI					III° Trim. 2010				III° Trim. 2009				II° Trim. 2010			
	M	F	T	T.Fem	M	F	T	T.Fem	M	F	T	T.Fem				
<20	1.073	882	1.955	45,1	1.136	955	2.091	45,7	927	737	1.664	44,3				
20-24	3.835	4.416	8.251	53,5	3.479	4.370	7.849	55,7	3.650	4.273	7.923	53,9				
25-29	4.697	6.712	11.409	58,8	4.205	6.257	10.462	59,8	4.576	6.600	11.176	59,1				
30-34	4.703	7.847	12.550	62,5	4.115	7.535	11.650	64,7	4.528	7.733	12.261	63,1				
35-39	4.455	7.960	12.415	64,1	3.763	7.180	10.943	65,6	4.256	7.844	12.100	64,8				
40-44	3.743	6.961	10.704	65,0	3.221	6.181	9.402	65,7	3.677	6.708	10.385	64,6				
45-49	3.306	5.866	9.172	64,0	2.625	5.027	7.652	65,7	3.137	5.586	8.723	64,0				
50-54	2.712	4.356	7.068	61,6	2.366	3.624	5.990	60,5	2.619	4.166	6.785	61,4				
55-59	2.440	3.407	5.847	58,3	2.072	2.883	4.955	58,2	2.376	3.268	5.644	57,9				
60-64	1.606	2.134	3.740	57,1	1.237	1.632	2.869	56,9	1.527	1.993	3.520	56,6				
65 e +	635	515	1.150	44,8	489	352	841	41,9	593	474	1.067	44,4				
TOT. DISOC./INOCCUPATI	33.205	51.056	84.261	60,6	28.708	45.996	74.704	61,6	31.866	49.382	81.248	60,8				

Iscritti disoccupati/inoccupati per livello di studio										Iscritti disoccupati/inoccupati per livello di studio									
II° Trim. 2010	Totale	22,9	31,9	1,9	27,9	10,4				II° Trim. 2010	Totale	41,4	6,3	36,2	1,5	13,5			
	Femmine	20,7	31,0	1,9	29,3	11,9					Femmine	39,1	6,1	36,9	1,9	15,0			
	Maschi	26,4	33,4	1,9	25,7	8,2					Maschi	45,3	6,6	34,9	1,1	11,1			
III° Trim. 2009	Totale	21,6	32,4	1,9	28,5	10,6				III° Trim. 2009	Totale	41,4	6,2	36,3	1,5	13,5			
	Femmine	19,2	31,7	1,9	30,0	11,9					Femmine	39,2	6,1	37,1	1,9	14,7			
	Maschi	25,4	33,7	1,9	26,1	8,5					Maschi	45,2	6,3	35,0	1,1	11,3			
III° Trim. 2010	Totale	22,5	31,7	1,9	28,5	10,4				III° Trim. 2010	Totale	40,9	6,4	36,7	1,5	13,4			
	Femmine	20,5	30,8	1,9	29,7	11,8					Femmine	38,8	6,2	37,3	1,9	14,9			
	Maschi	25,6	33,0	1,9	26,6	8,2					Maschi	44,4	6,8	35,8	1,1	11,0			
<div><div><div>nessun tit ricon-non disponibile</div><div>max. licenza media</div><div>qual. professionale</div><div>corsi dip.univ/parauniv.-fini spec.</div></div><div><div>diploma</div><div>laurea e tit post Laurea</div></div></div>										<div><div><div>max. licenza media</div><div>diploma</div><div>laurea e tit post Laurea</div></div><div><div>qual. professionale</div><div>corsi dip.univ/parauniv.-fini spec.</div></div></div>									

ISCRITTI		III° Trim. 2010				III° Trim. 2009				II° Trim. 2010			
		M	F	T	T.Fem	M	F	T	T.Fem	M	F	T	T.Fem
Nessun tit ricon-non disponibile		8.490	10.463	18.953	55,2	7.288	8.830	16.118	54,8	8.407	10.222	18.629	54,9
Max. licenza media		10.972	15.731	26.703	58,9	9.673	14.559	24.232	60,1	10.631	15.295	25.926	59,0
Qual. professionale		1.674	2.510	4.184	60,0	1.359	2.266	3.625	62,5	1.551	2.406	3.957	60,8
Diploma		8.837	15.139	23.976	63,1	7.491	13.783	21.274	64,8	8.187	14.457	22.644	63,8
Corsi dip.univ/parauniv.-Fini spec.		503	1.167	1.670	69,9	471	1.079	1.550	69,6	492	1.133	1.625	69,7
Laurea quinq./trienn./l.b.		2.666	5.906	8.572	68,9	2.362	5.355	7.717	69,4	2.539	5.736	8.275	69,3
Tit. post-laurea		63	140	203	69,0	64	124	188	66,0	59	133	192	69,3
TOT. DISOC./INOCCUPATI		33.205	51.056	84.261	60,6	28.708	45.996	74.704	61,6	31.866	49.382	81.248	60,8

Dettaglio lauree		III° Trim. 2010				III° Trim. 2009				II° Trim. 2010			
		M	F	T	T.Fem	M	F	T	T.Fem	M	F	T	T.Fem
Laurea - gruppo scientifico		72	90	162	55,6	62	80	142	56,3	72	93	165	56,4
Laurea - Gruppo chimico farmaceutico		83	175	258	67,8	74	154	228	67,5	72	162	234	69,2
Laurea - Gruppo geo-biologico		135	277	412	67,2	116	263	379	69,4	130	285	415	68,7
Laurea - Gruppo medico		39	82	121	67,8	33	68	101	67,3	39	81	120	67,5
Laurea - Gruppo ingegneria		431	195	626	31,2	384	173	557	31,1	409	189	598	31,6
Laurea - Gruppo architettura		89	142	231	61,5	78	127	205	62,0	86	133	219	60,7
Laurea - Gruppo agrario		145	190	335	56,7	137	174	311	55,9	141	180	321	56,1
Laurea - Gruppo economico-statistico		374	602	976	61,7	332	565	897	63,0	345	572	917	62,4
Laurea - Gruppo politico-sociale		410	851	1261	67,5	372	768	1140	67,4	394	804	1198	67,1
Laurea - Gruppo giuridico		245	700	945	74,1	225	669	894	74,8	231	688	919	74,9
Laurea in gruppo letterario		305	1149	1454	79,0	270	1042	1312	79,4	309	1141	1450	78,7
Laurea - Gruppo linguistico		85	563	648	86,9	79	516	595	86,7	80	555	635	87,4
Laurea - Gruppo insegnamento		51	392	443	88,5	51	354	405	87,4	51	378	429	88,1
Laurea - Gruppo psicologico		22	172	194	88,7	24	157	181	86,7	22	164	186	88,2
Laurea - Gruppo educazione fisica		90	114	204	55,9	72	106	178	59,6	73	112	185	60,5
Laurea - Gruppo difesa e sicurezza		2	15	17	88,2	0	4	4	100,0	2	13	15	86,7
Laurea-Altro		88	197	285	69,1	53	135	188	71,8	83	186	269	69,1
Tit. post-laurea-area alberghiera, turistica e ricreativa		11	11	22	50,0	15	12	27	44,4	12	10	22	45,5
Tit. post-laurea-area amministrativa, economica e commerciale		12	34	46	73,9	13	28	41	68,3	11	29	40	72,5
Tit. post-laurea-area biologico-ambientale		0	3	3	100,0	1	2	3	66,7	1	3	4	75,0
Tit. post-laurea-area esperti in organizzazione del settore della moda		1	1	2	50,0	1	1	2	50,0	1	1	2	50,0
Tit. post-laurea-area della formazione e della comunicazione		10	31	41	75,6	11	32	43	74,4	9	32	41	78,0
Tit. post-laurea-area informatica		0	1	1	100,0	0	1	1	100,0	0	1	1	100,0
Tit. post-laurea-area meccanica, manifatturiera e industriale		4	0	4	0,0	5	0	5	0,0	4	0	4	0,0
Tit. post-laurea-area medico-socio-sanitaria		0	3	3	100,0	1	3	4	75,0	0	3	3	100,0
Tit. post-laurea-area scientifica		6	4	10	40,0	5	3	8	37,5	6	4	10	40,0
Tit. post-laurea-area umanistica		2	21	23	91,3	2	21	23	91,3	2	20	22	90,9
Tit. post-laurea-Altro		14	21	35	60,0	9	19	28	67,9	10	22	32	68,8
Tit. post-laurea-Dottorato		3	10	13	76,9	1	2	3	66,7	3	8	11	72,7

Continua ad aumentare l'età media degli iscritti. Il peso degli over 45, infatti, è salito al 32% (a settembre 2009 era il 29,7%); di contro, quello degli under 35 è sceso dal 42,9% al 40,5%. La classe modale continua ad essere la 30-34 (14,9% degli iscritti), ma la differenza nei confronti della 35-39 (14,7%) risulta molto più contenuta che in passato. Va anche sottolineato che l'età media delle donne continua a superare quella degli uomini; per esse la classe modale ora è divenuta la 35-39 (15,6% a fronte del 15,4% della 30-34). Anche per gli uomini è, comunque, aumentato il peso degli over 34. Data la crescita del numero degli stranieri, è aumentato il numero di chi è privo di un titolo di studio - o perché in possesso di un titolo non riconosciuto nel nostro Paese o perché manca l'informazione - che ha raggiunto il 22,5%.

Considerando solo i soggetti con titolo di studio noto risulta leggermente diminuito il peso di chi possiede al massimo la licenza media - che resta tuttavia il target più numeroso (40,9%) - ed in minor misura dei laureati (16%); di contro è leggermente aumentato il peso dei diplomati (36,7%). Le donne continuano ad essere più scolarizzate: il 37,3% ha un diploma ed il 17,8% una laurea o un diploma universitario, a fronte rispettivamente del 35,8% e del 13% degli uomini.

Le lauree che contano il maggior numero di iscritti sono quelle del gruppo letterario (1.454), del gruppo politico-sociale (1.261), di quello statistico-economico (976) e di quello giuridico (945).

Le difficoltà incontrate dai laureati riguardano soprattutto le donne che ne costituiscono poco meno del 70% superando l'80% nel caso delle lauree del gruppo dell'insegnamento, di quello psicologico e di quello linguistico.

Umbria: Iscritti disoccupati/inoccupati per età										
	I	II	III	IV	V	VI	VII	VIII	N.D.	
II° Trim. 2010	Totale 5,9 27,4 15,6 6,8 7,6 2,3 19,1 14,8									
	Femmine 5,6 30,1 17,2 8,3 4,3 18,6 13,0									
	Maschi 6,4 23,4 13,0 4,5 12,6 3,8 19,8 17,6									
III° Trim. 2009	Totale 5,6 28,8 16,1 6,5 7,3 2,2 19,8 12,7									
	Femmine 4,6 31,4 17,9 7,9 4,3 19,3 10,8									
	Maschi 6,5 24,7 13,3 4,4 12,0 3,6 20,7 15,7									
III° Trim. 2010	Totale 5,9 27,0 15,4 7,1 7,7 2,3 18,7 15,4									
	Femmine 5,6 29,5 17,1 8,7 4,4 18,3 13,7									
	Maschi 6,4 23,1 12,9 4,6 12,8 3,8 19,2 17,9									

DISOC./INOCCUPATI	III° Trim. 2010				III° Trim. 2009				II° Trim. 2010			
	M	F	T	T.Fem	M	F	T	T.Fem	M	F	T	T.Fem
I - Legislatori, dirigenti e imprenditori	197	251	448	56,0	158	194	352	55,1	189	231	420	55,0
II - Prof.intel.scientif.e el.spec.	1.640	3.343	4.983	67,1	1.462	3.110	4.572	68,0	1.561	3.252	4.813	67,6
III - Professioni tecniche	7.677	15.057	22.734	66,2	7.102	14.425	21.527	67,0	7.447	14.849	22.296	66,6
IV - Impiegati	4.300	8.711	13.011	67,0	3.806	8.229	12.035	68,4	4.144	8.518	12.662	67,3
V - Prof.qual.commerc.e serv.	1.538	4.434	5.972	74,2	1.251	3.612	4.863	74,3	1.425	4.120	5.545	74,3
VI - Artigiani, op.special.e agric.	4.250	2.223	6.473	34,3	3.457	1.971	5.428	36,3	4.014	2.123	6.137	34,6
VII - Cond.impianti e op.semiq.	1.260	711	1.971	36,1	1.040	629	1.669	37,7	1.196	683	1.879	36,3
VIII - Professioni non qualificate non disponibili	6.384	9.350	15.734	59,4	5.936	8.863	14.799	59,9	6.295	9.198	15.493	59,4
TOT. DISOC./INOCCUPATI	33.205	51.056	84.261	60,6	28.708	45.996	74.704	61,6	31.866	49.382	81.248	60,8

	disoccupati/inoccupati per durata dell'iscrizione				
	0-3 mesi	4-6 mesi	7-12 mesi	13-23 mesi	24 mesi e oltre
II° Trim. 2010	Totale 5,7 6,3 11,4 16,4 60,3				
	Femmine 4,8 5,4 10,1 14,0 65,7				
	Maschi 7,0 7,7 13,3 20,2 51,8				
III° Trim. 2009	Totale 9,3 6,4 12,0 13,2 59,1				
	Femmine 8,1 5,1 9,7 12,2 64,9				
	Maschi 11,3 8,5 15,7 14,6 49,9				
III° Trim. 2010	Totale 7,1 4,4 11,0 16,8 60,7				
	Femmine 6,3 3,9 9,7 14,3 65,9				
	Maschi 8,5 5,3 12,9 20,5 52,8				

ISCRITTI	III° Trim. 2010				III° Trim. 2009				II° Trim. 2010			
	M	F	T	T.Fem	M	F	T	T.Fem	M	F	T	T.Fem
0-3 mesi	2.816	3.200	6.016	53,2	3.247	3.711	6.958	53,3	2.239	2.385	4.624	51,6
4-6 mesi	1.765	1.982	3.747	52,9	2.433	2.356	4.789	49,2	2.442	2.663	5.105	52,2
7-12 mesi	4.277	4.952	9.229	53,7	4.498	4.463	8.961	49,8	4.236	4.987	9.223	54,1
13-23 mesi	6.821	7.297	14.118	51,7	4.200	5.632	9.832	57,3	6.434	6.890	13.324	51,7
24 mesi e oltre	17.526	33.625	51.151	65,7	14.330	29.834	44.164	67,6	16.515	32.457	48.972	66,3
TOT. DISOC./INOCCUPATI	33.205	51.056	84.261	60,6	28.708	45.996	74.704	61,6	31.866	49.382	81.248	60,8
Lunga Durata (Dlgs.927)	25.407	42.078	67.485	62,4	19.546	36.555	56.101	65,2	24.198	40.687	64.885	62,7
Incidenza L.Durata (Dlgs.927)	76,5	82,4	80,1		68,1	79,5	75,1		75,9	82,4	79,9	

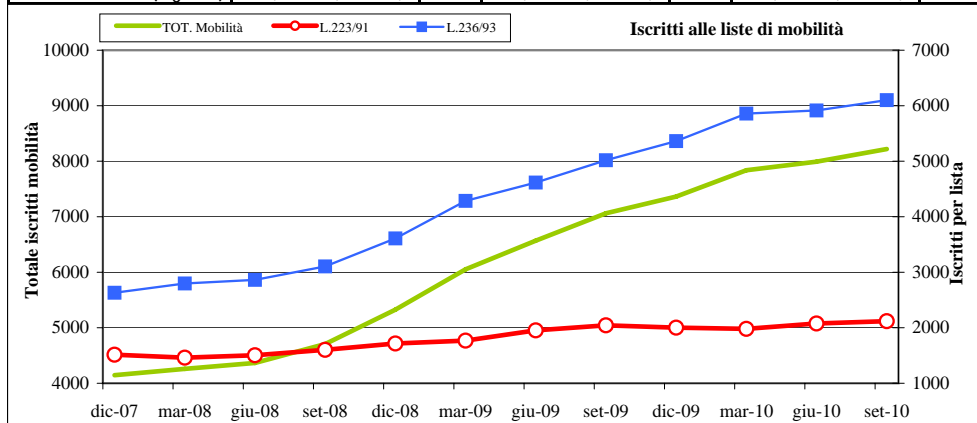

ISCRITTI MOBILITA'	III° Trim. 2010				III° Trim. 2009				II° Trim. 2010			
	M	F	T	T.Fem	M	F	T	T.Fem	M	F	T	T.Fem
MOB 223/91	1.327	791	2.118	37,3	1.252	792	2.044	38,7	1.282	795	2.077	38,3
MOB 236/93	3.562	2.539	6.101	41,6	2.862	2.156	5.018	43,0	3.490	2.425	5.915	41,0
TOT ISCR. MOBILITA'	4.889	3.330	8.219	40,5	4.114	2.948	7.062	41,7	4.772	3.220	7.992	40,3
Inc. su iscritti disoc./inocc.	14,7	6,5	9,8		14,3	6,4	9,5		15,0	6,5	9,8	
Incidenza lista 223/91	27,1	23,8	25,8		30,4	26,9	28,9		26,9	24,7	26,0	

DISOCC./INOCCUP. ISCRITTI L.68/99	III° Trim. 2010				III° Trim. 2009				II° Trim. 2010			
	M	F	T	T.Fem	M	F	T	T.Fem	M	F	T	T.Fem
Categorie Protette	90	148	238	62,2	70	138	208	66,3	82	143	225	63,6
Disabili	3.312	4.437	7.749	57,3	2.993	4.132	7.125	58,0	3.274	4.369	7.643	57,2
TOT ISCR. L.68	3.402	4.585	7.987	57,4	3.063	4.270	7.333	58,2	3.356	4.512	7.868	57,3
Inc. su iscritti disoc./inocc.	10,2	9,0	9,5		10,7	9,3	9,8		10,5	9,1	9,7	
Incidenza Disabili	97,4	96,8	97,0		97,7	96,8	97,2		97,6	96,8	97,1	

La struttura per macroqualifica degli iscritti vede come più rappresentati i macrogruppi III (professioni tecniche, 27%), VIII (professioni non qualificate, 18,7%) e IV (professioni impiegate, 15,4%); le figure operaie specializzate e semiquelificate (VI e VII) sono le uniche in cui a prevalere sono gli uomini.

Ad aumentare è il peso degli iscritti da oltre 12 mesi; ciò se da un lato significa che il numero degli ingressi nell'ultimo anno è stato meno consistente rispetto a quanto avveniva nel 2009 (come testimoniato dai dati di flusso), dall'altro le difficoltà incontrate nel trovare un nuovo lavoro risultano elevate. Al termine del terzo trimestre 2010 l'incidenza degli iscritti da 13 ai 24 mesi è salita al 16,8% a fronte del 13,2% dell'anno prima; in aumento anche il peso di chi è iscritto da oltre 24 mesi (dal 59,1% al 60,7%). Tale fenomeno è particolarmente evidente per gli uomini per i quali l'incidenza di queste classi di anzianità d'iscrizione è salita rispettivamente dal 14,6% al 20,5% e dal 49,9% al 52,8%.

La disoccupazione di lunga durata (ai sensi del D.lgs. 297/02) è presente per l'80% degli iscritti, 5 punti in più dell'anno precedente; per gli uomini l'incidenza è del 76,5%, quasi 6 punti in meno che per le donne (82,4%).

Rispetto all'anno precedente è aumentato notevolmente il numero di disoccupati iscritti alle liste di mobilità che ha toccato quota 8.219 (inclusi i 92 sospesi), il 16,4% in più dell'anno precedente (7.062); essi rappresentano il 9,8% del totale degli iscritti disponibili, 3 decimi di punto in più dello stesso periodo dello scorso anno. L'incremento risulta ancor più consistente nel caso della componente maschile (+18,8%) che rappresenta il 59,5% del totale; gli iscritti alle liste di mobilità di sesso maschile ora rappresentano il 14,7% del totale degli iscritti ai Cpi, 0,4 punti in più che nel 2009 e oltre il doppio rispetto a quanto si ha per le donne (6,5%).

Il 74,2% degli iscritti lo è ai sensi della L.236/93 ed è proprio la numerosità di questa lista ad essere maggiormente aumentata rispetto al 2009 (+21,6% a fronte del +3,6% della lista ai sensi della L.223/91).

In aumento, infine, anche i disponibili iscritti ai sensi della L.68/99; essi ammontano ora a 7.897, circa 650 in più dello scorso anno, pari al 9,5% del totale degli iscritti disponibili ai sensi del D.lgs 181/00. La presenza femminile è del 57,4%, inferiore quindi di circa 3 punti a quella media. Il 3% degli iscritti appartiene alle categorie protette.

Il ricorso alla Cassa Integrazione Ordinaria, Straordinaria ed in Deroga

Gennaio-Novembre 2010

***CIGO e
CIGS e
CIG in
Deroga***

Le ore di cassa integrazione autorizzate dall'inizio dell'anno alla fine di novembre del 2010 in Umbria ammontano a 18.738.133, un numero più che doppio di quello dell'analogo periodo del 2009 (+104,5%). La crescita registrata in Umbria risulta nettamente superiore a quella nazionale (+38,7%); gran parte della crescita umbra è connessa alle procedure di autorizzazione regionale ed invio all'INPS delle domande di cassa integrazione in deroga.

Si ricorda, infatti, che i dati diffusi da INPS sono relativi alle ore autorizzate nel mese ma che possono riferirsi a periodi diversi e più estesi rispetto al singolo mese. La differenza tra mese di autorizzazione e periodo di riferimento è particolarmente rilevante nel caso della cassa integrazione in deroga; i dati pubblicati derivano dalle autorizzazioni delle richieste aziendali rilasciate dalla Regione e trasmesse dalla stessa all'INPS nel corso del mese che però non riguardano il singolo mese ma l'intero anno 2010 (nel caso dell'Umbria ogni autorizzazione prevede 1.038 ore a lavoratore da utilizzare nel 2010). Fino al 2009, invece, in Umbria - diversamente dalla maggior parte delle Regioni - a fronte di un'unica autorizzazione annuale da parte della Direzione Regionale del Lavoro, le domande venivano inviate all'INPS direttamente dalle aziende, nella maggior parte dei casi a cadenza mensile, assieme alla richiesta di pagamento delle ore di sospensione già effettuate. Ciò ha fatto sì che fino al 2009 le ore autorizzate pubblicate da INPS per l'Umbria coincidessero, o quasi, con quelle effettive di sospensione; dal 2010, invece, anche in Umbria, esse si riferiscono ad una previsione che eccede sensibilmente l'utilizzo reale (per il 2009 il rapporto tra le ore autorizzate in via preventiva dalla Direzione Regionale del Lavoro e le ore effettivamente utilizzate è stato dell'ordine di 4 a 1).

L'incidenza complessiva della CIG sul totale delle ore lavorabili - stimato in base alle ULA alle dipendenze rilevate dall'ISTAT dalla contabilità territoriale (ossia 170 ore mensili moltiplicato nel caso dell'Umbria per le 261.700 ULA rilevate dall'ISTAT per l'anno 2009) - è del 3,8% e risulta di 3 decimi di punto superiore a quella nazionale (3,5%).

In base a tale stima in Umbria sarebbero in media 10.020 le unità di lavoro equivalenti a zero ore coinvolte, più del doppio rispetto all'analogo periodo del 2009 (4.900).

CIGO

A livello di singolo ammortizzatore, le ore di cassa integrazione ordinaria (CIGO)¹ autorizzate in Umbria negli undici mesi del 2010 sono state 3.975.767, un numero inferiore a quello dell'anno precedente; a livello nazionale la contrazione delle ore di CIGO è stata comunque più rilevante (-38,2% a fronte del -22,4% dell'Umbria).

L'incidenza della CIGO sull'ipotetico monte ore lavorabile in Umbria (0,8%) risulta leggermente più contenuta di quella nazionale (1%) ed equivale a 2.126 unità a zero ore.

CIGS

Le ore di cassa integrazione straordinaria (CIGS)² ammontano a 4.738.712, più del doppio (+102,9%) rispetto al 2009, una crescita che risulta comunque molto più contenuta di quella media del Paese (+156,7%).

¹ Si tratta di un ammortizzatore che opera in caso di contrazione o sospensione dell'attività produttiva dipendente da situazioni aziendali dovute ad eventi transitori ovvero a situazioni temporanee di mercato.

² Si tratta di un ammortizzatore utilizzato per fronteggiare gravi situazioni di eccedenza occupazionale che opera in caso di sospensione o riduzione di attività motivate da ristrutturazione, riorganizzazioni o riconversioni aziendali, crisi aziendali e procedure concorsuali.

L'incidenza in Umbria di questo ammortizzatore sul monte ore complessivo (1%) risulta sensibilmente più contenuta della media nazionale (1,5%) ed equivale a 2.534 unità a zero ore.

CIG in deroga

Le ore autorizzate di cassa integrazione in deroga – che si ricorda viene concessa dalla Regione ad imprese di piccola dimensione che non possono accedere alla CIGO e alla CIGS o che l'hanno esaurita³ - trasmesse all'INPS da gennaio a novembre 2010 ammontano a 10.023.654.⁴ Rispetto all'analogo periodo del 2009 l'incremento risulta estremamente rilevante (+489%) principalmente a causa della diversa prassi adottata. La crescita umbra risulta quindi più marcata di quella registrata a livello nazionale (+222,7%). L'incidenza in Umbria di questo ammortizzatore sul monte ore complessivo (2%) risulta doppia rispetto alla media nazionale (1%) ed equivale a 5.360 unità a zero ore. Di fatto, come si evince dalle autorizzazioni regionali il numero di lavoratori effettivamente coinvolto è pressoché doppio rispetto a tale stima.

Settori

A livello di settore produttivo, poco meno della metà della crescita del ricorso ai tre ammortizzatori è dovuta al commercio e al comparto della meccanica; rilevanti anche gli incrementi fatti registrare dalle costruzioni (in particolare nell'installazione di impianti), dall'abbigliamento, dal tessile, della lavorazione di minerali non metalliferi e della lavorazione del legno.

Il 29,9% della richiesta dei tre ammortizzatori nel periodo tra gennaio e novembre del 2010 proviene dal comparto della meccanica; seguono nella graduatoria il commercio (17,5%), l'edilizia (13,2% includendo anche l'installazione di impianti), l'abbigliamento (9%), la lavorazione di minerali non metalliferi (6,7%) e il tessile (5,9%).

A livello di singolo ammortizzatore la maggior richiesta di CIGO viene dall'edilizia (33,7% includendo anche l'impiantistica) seguita dal comparto della meccanica (26,8%). Da quest'ultimo comparto proviene poco meno della metà (48,7%) della richiesta di ore di CIGS e oltre il 22% di quelle di CIG in deroga; la maggior richiesta di quest'ultimo ammortizzatore viene invece dal commercio (27,7%). La lieve flessione dell'utilizzo della CIGO è il risultato della forte contrazione registrata nei comparti dell'industria metalmeccanica e chimica e dell'industria tessile e dell'abbigliamento che ha contrastato la crescita della lavorazione di minerali non metalliferi, dell'edilizia, e in minor misura, dell'industria della carta e alimentare. La crescita della richiesta di ore di CIGS è, invece, dovuta principalmente alla meccanica, al commercio, all'abbigliamento, all'impiantistica per l'edilizia nonché alla lavorazione dei minerali non metalliferi; in controtendenza, invece, risulta la richiesta dell'industria alimentare ed edile.

La forte crescita della deroga è diffusa a tutti i comparti, in particolare al commercio e alla meccanica che da soli coprono circa la metà della richiesta aggiuntiva.

Qualifiche Relativamente alle figure professionali, la crescita delle ore di CIG è più marcata per le figure impiegatizie (+214,2% a fronte di +92,7% di quelle operaie) così come avviene a livello nazionale. Va tuttavia evidenziato che il ricorso ai tre ammortizzatori resta notevolmente più ampio per le figure operaie (85,1%) in particolare nella CIGO (87,7%).

³ Trattasi di imprese artigiane, industriali con meno di 15 dipendenti, del commercio con meno di 50, o che hanno esaurito la CIGO o CIGS, o che hanno in essere contratti di lavoro che non prevedano la CIGO o la CIGS (apprendisti, somministrati).

⁴ Il dato differisce di circa mezzo milione di ore rispetto a quanto risulta dalle autorizzazioni regionali: tale differenza è attribuibile ad autorizzazioni non recepite entro lo stesso mese dal sistema dei percettori INPS, in particolare per quanto riguarda le estensioni.

Province A livello sub regionale, infine, la crescita risulta più marcata nella provincia di Terni (+129,4%) che in quella di Perugia (+99,6%). Ciò è determinato dall'andamento della CIG in deroga e della CIGS aumentate in maniera molto più marcata a Terni; superiore, invece, la contrazione della CIGO nella provincia di Terni. Resta ampia la differenza sul ricorso ai tre ammortizzatori nelle due province ma meno che in passato: l'81,6% delle ore di CIG complessivamente autorizzate riguarda aziende della provincia di Perugia (83,3% per la CIG in deroga, 80,4% per la CIGS e 78,8% per la CIGO).

Gli ammortizzatori in deroga nel 2010

La situazione a fine novembre

Nei primi undici mesi del 2010 sono state autorizzate dal Servizio Politiche attive del lavoro della Regione Umbria 1.662 richieste aziendali di CIG in deroga relative a 10.441 lavoratori e 127 richieste di mobilità in deroga per 173 lavoratori, il 98,24% di quelle complessivamente pervenute (1.821 domande, al netto delle rinunce e delle mancate concessioni per mancanza di titoli, per 10.704 lavoratori). In media ogni domanda vale per circa 6 lavoratori su un organico medio di 19.2 con un costo medio ad azienda, nell'ipotesi di un completo utilizzo delle ore concesse, prossimo ai 58.000 euro.

Complessivamente sono state autorizzate un monte ore prossimo a 10.580.000 (delle quali 10.406.484 per la CIG, incluso le estensioni concesse fino ad ora a 158 aziende che, anche per un solo lavoratore, hanno superato l'ammontare originariamente concesso) con un impegno in caso di completo utilizzo vicino ai 104 milioni di euro.

Ovviamente come per il 2009 le risorse impegnate e le risorse necessarie differiscono sensibilmente; in base ai rendiconti presentati nei primi dieci mesi dell'anno, ad utilizzare l'ammortizzatore sono stati 6.405 lavoratori, il 61,3% di quelli autorizzati ed il 70% di quelli di cui si dispone di un rendiconto (9.145). Tale numerosità risulta di poco superiore a quella degli indennizzati nei primi 11 mesi dell'anno (6.136) così come avviene per il numero di aziende autorizzate che hanno utilizzato la CIG (1.398) rispetto a quelle i cui lavoratori sono stati indennizzati dall'INPS (1.249).

Tra i lavoratori autorizzati sono 416 (6,5%) quelli per i quali la cassa integrazione si è verificata in tutti e dieci i mesi di cui si dispone dei rendiconti; significativo che oltre il 27% di chi ha utilizzato l'ammortizzatore lo ha fatto in almeno la metà dei mesi trascorsi dall'inizio del 2010. Chi ha almeno un'ora di CIG nel 65% dei casi ha superato la soglia di 60 ore in almeno un mese e sono ben 224 quelli per i quali tale evento si è verificato in tutti e 10 i mesi. La percentuale tra chi ha utilizzato la CIG con una sospensione di almeno un mese a 0 ore di lavoro (160 o più di cassa integrazione) è del 25% (1.593) e tra essi coloro per i quali tale evento si è presentato in tutti e 10 i mesi sono 62.

Va evidenziato che già a fine ottobre erano 496 i lavoratori che avevano maturato oltre 1.000 ore di CIG e 327 quelli che ne avevano tra le 750 e le 1.000; per essi la media mensile è rispettivamente di 138 ore e di 86 ore e, quasi certamente, le aziende in cui operano provvederanno – o hanno già provveduto - a chiedere l'estensione dell'autorizzazione da 6 a 12 mesi.

Il 17,6% delle domande di CIG in deroga autorizzate proviene da aziende che operano nei servizi alle imprese; estremamente rilevante (16,1%) anche il numero di richieste provenienti dal comparto del tessile e dell'abbigliamento – che nel 2009 e nella prima parte del 2010 era il più rappresentato - dalle costruzioni (15,5%), dal metalmeccanico (14,4%) e dal commercio (14,4%). La distribuzione per numero di lavoratori coinvolti sostanzialmente ricalca quella delle domande; tra i settori sopra elencati, sono solo il metalmeccanico e i servizi alle

imprese ad avere un peso significativamente più elevato (rispettivamente 18% e 24,6%) mentre risulta notevolmente più contenuto quello dell'edilizia (8,2%).

E' significativo segnalare infine che il peso del tessile e dell'abbigliamento aumenta in maniera significativa considerando l'utilizzo delle autorizzazioni concesse (21,2% dei lavoratori con almeno un'ora a fronte del 17,8% degli autorizzati). E' il metalmeccanico che registra l'incidenza più elevata di coloro che avendo utilizzato la CIG nella prima parte dell'anno non lo hanno più fatto negli ultimi 3 mesi (23,4%).

Le donne rappresentano il 45,6% delle autorizzate, circa un punto in più che nel 2009; la presenza femminile risulta molto più contenuta considerando solamente le autorizzazioni alla mobilità in deroga (30,6%). Rispetto al 2009 la presenza straniera, invece, risulta di circa 2 punti più contenuta (13,6%); essa differisce sensibilmente per i due ammortizzatori: è del 13,2% nel caso della cassa integrazione mentre è prossima al 40% del caso della mobilità.

L'81,4% dei lavoratori coinvolti ha una qualifica operaia; a livello contrattuale il 78,3% ha un contratto a tempo indeterminato, il 5,3% ha un contratto a termine e il 16,4% uno di apprendistato, un'incidenza più contenuta di quella del 2009. Tre soggetti in mobilità in deroga su quattro sono apprendisti.

L'età media dei lavoratori risulta leggermente aumentata; il 40% ha meno di 35 anni, circa 5 punti in meno del 2009 mentre l'incidenza degli over 44 è salita dal 27% al 31%. Circa il 70% dei beneficiari di mobilità in deroga ha meno di 35 anni.

Così come nel 2009 risulta estremamente contenuta la presenza di laureati (3,1%, 4,1% includendo anche i diplomi universitari); quasi la metà dei lavoratori ha al massimo la licenza media inferiore, i qualificati sono il 5,4% e i diplomati il 34,3%. Netamente diminuita rispetto al 2009, infine la presenza di soggetti di cui non si conosce il titolo di studio, ne sono privi o ne possiedono uno non riconosciuto nel nostro Paese (6,3%); questo target, invece rappresenta quasi 1/4 della mobilità.

Relativamente alla dislocazione territoriale, infine, continua ad essere netta la prevalenza della provincia di Perugia, da cui proviene l'85,6% delle domande aziendali ed in cui opera il 79,1% dei lavoratori. Tuttavia, si rileva un aumento del peso di Terni soprattutto per quanto riguarda la provenienza dei lavoratori.

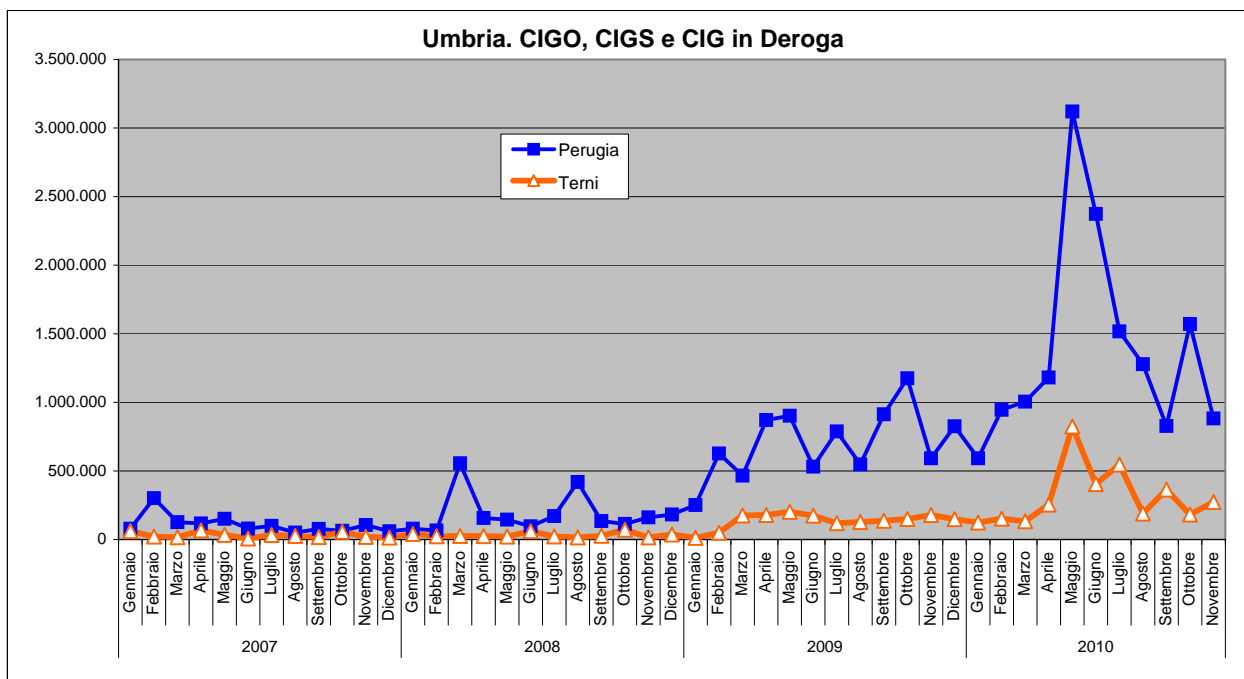
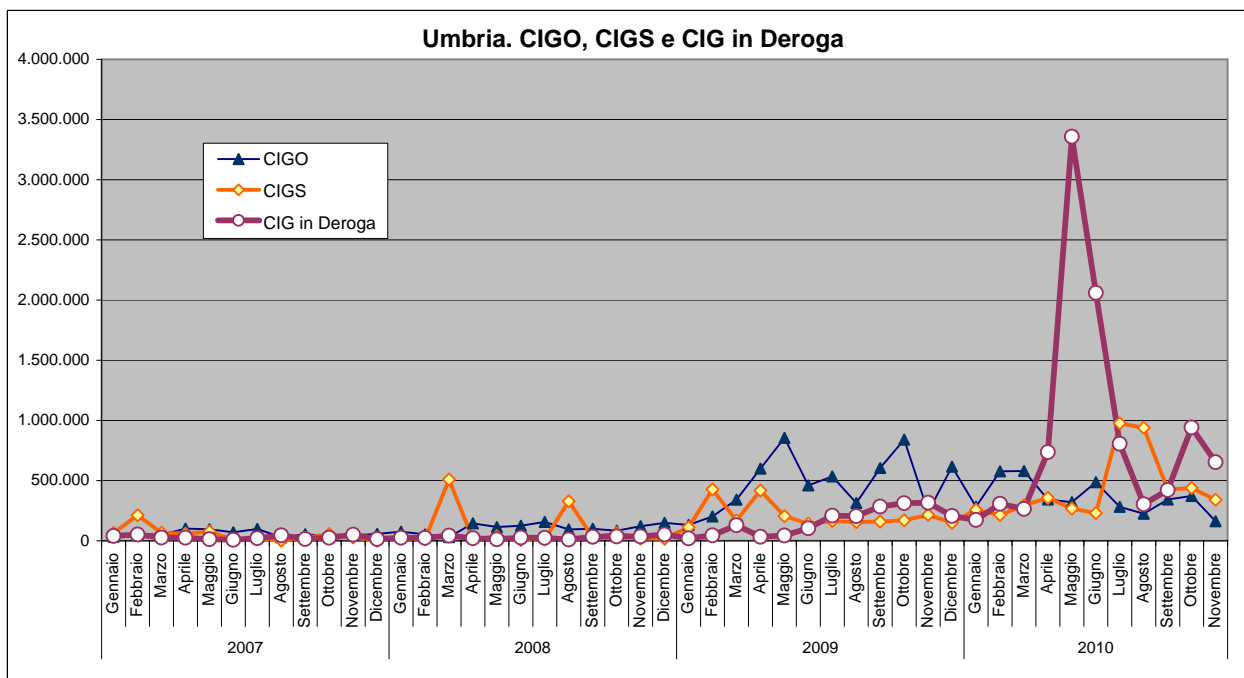
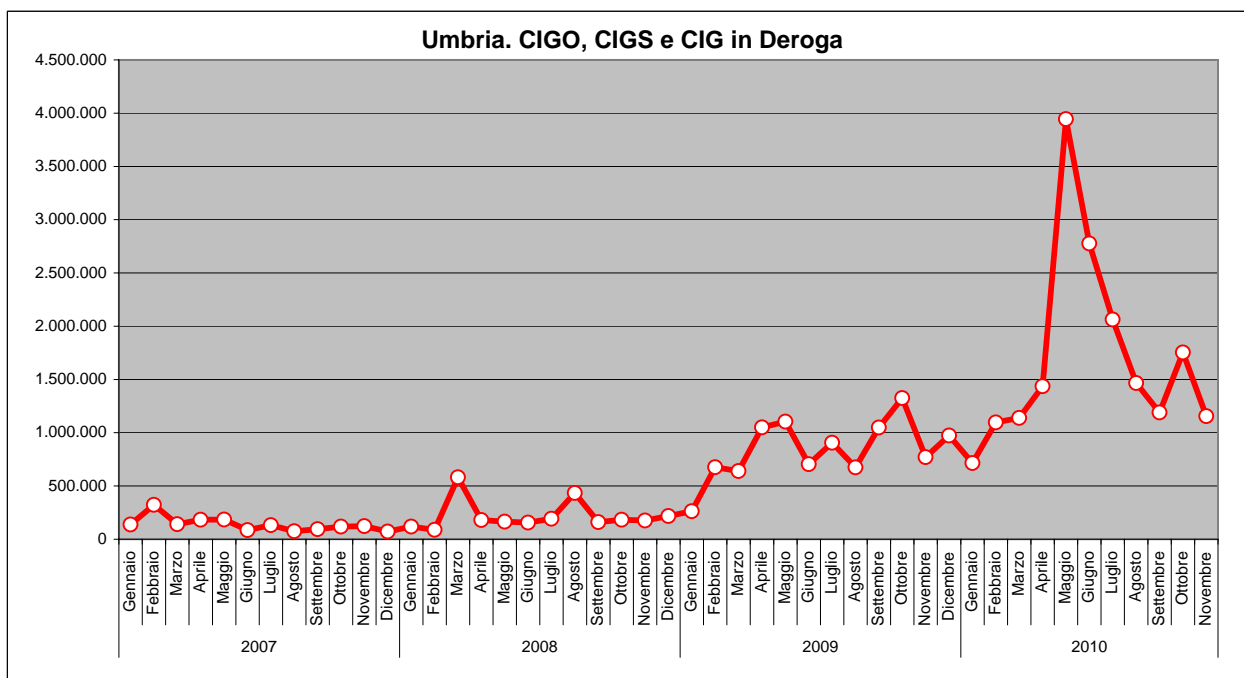

Ore autorizzate di Cassa integrazione ordinaria - Gennaio-Novembre 2010

Totale ore autorizzate	Gennaio-Novembre 2010				Variazione % stesso periodo 2009				Variazione % stesso periodo 2008				Incidenza sul totale delle ore lavorabili			
	Operai	Impiegati	Totale		Operai	Impiegati	Totale		Operai	Impiegati	Totale		Gennaio- Novembre 2010	Stesso periodo 2009	Stesso periodo 2008	
Piemonte	36.344.050	12.765.302	49.109.352		-55,5	-52,3	-54,7		250,9	737,5	313,4		2,0	4,4	0,5	
Valle d'Aosta	741.393	57.670	799.063		-43,9	-68,4	-46,8		3,6	-13,5	2,2		1,0	2,0	1,0	
Lombardia	80.069.140	24.879.531	104.948.671		-37,1	-27,5	-35,0		348,9	780,9	407,9		1,7	2,6	0,3	
Liguria	4.036.875	613.794	4.650.669		-13,5	-14,9	-13,7		118,4	990,6	144,2		0,6	0,6	0,2	
Trentino Alto Adige	5.344.629	230.947	5.575.576		-37,8	-64,9	-37,7		40,7	401,9	45,0		0,8	1,4	0,6	
Veneto	22.694.623	3.754.748	26.449.371		-38,9	-26,8	-37,4		306,7	1.427,5	353,9		0,9	1,4	0,2	
Friuli Venezia Giulia	5.470.591	734.907	6.205.498		-41,2	-17,0	-39,1		319,6	1.435,2	359,1		0,8	1,3	0,2	
Emilia Romagna	20.826.489	4.228.430	25.054.919		-38,9	-21,6	-36,5		438,5	1.891,5	514,2		0,9	1,4	0,1	
Toscana	11.470.508	1.213.403	12.683.911		-35,3	-43,8	-36,4		210,6	1.158,0	234,7		0,6	0,9	0,2	
Unibria	3.485.733	490.034	3.975.767		-23,3	-15,7	-22,4		225,8	1.525,1	261,4		0,8	1,0	0,2	
Marche	6.576.209	950.371	7.526.580		-37,6	-29,9	-36,7		238,2	1.007,7	270,7		0,8	1,3	0,2	
Lazio	9.738.194	1.747.732	11.485.926		-40,2	-19,6	-37,8		118,9	259,3	132,7		0,3	0,5	0,1	
Abruzzo	7.645.184	1.855.563	9.500.747		-56,9	-52,1	-56,0		243,5	1.611,0	307,0		1,6	3,5	0,4	
Molise	1.114.293	228.205	1.342.498		-42,6	194,6	-33,5		110,0	2.722,9	149,3		0,9	1,4	0,4	
Campania	13.222.513	1.127.896	14.350.409		-38,9	-27,2	-38,1		107,6	261,5	114,8		0,6	1,0	0,3	
Puglia	18.764.662	2.719.034	21.483.696		-17,6	24,2	-13,9		147,6	884,3	173,5		1,2	1,4	0,5	
Basilicata	4.009.671	324.173	4.333.844		-7,5	13,3	-6,2		30,5	130,6	34,8		1,6	1,7	1,2	
Calabria	2.839.553	190.798	3.030.351		-2,2	116,6	1,3		80,7	120,9	82,8		0,4	0,4	0,2	
Sicilia	8.951.872	1.039.836	9.991.708		0,8	-3,4	0,4		128,4	304,3	139,2		0,5	0,5	0,2	
Sardegna	1.915.792	87.914	2.003.706		-4,9	-2,8	-4,8		64,2	220,3	67,8		0,3	0,3	0,2	
ITALIA	265.261.974	59.240.288	324.502.262		-39,0	-33,9	-36,2		220,0	753,8	261,2		1,0	1,6	0,3	

Ore autorizzate di Cassa integrazione straordinaria - Gennaio-Novembre 2010

Totale ore autorizzate	Gennaio-Novembre 2010				Variazione % stesso periodo 2009				Variazione % stesso periodo 2008				Incidenza sul totale delle ore lavorabili			
	Operai	Impiegati	Totale		Operai	Impiegati	Totale		Operai	Impiegati	Totale		Gennaio- Novembre 2010	Stesso periodo 2009	Stesso periodo 2008	
Piemonte	63.210.445	21.288.189	84.498.634		165,3	257,9	183,8		435,6	708,0	485,3		3,4	1,2	0,6	
Valle d'Aosta	173.196	176.380	349.576		-48,1	89,1	-18,1		-36,8	224,9	6,5		0,5	0,6	0,4	
Lombardia	76.640.614	32.887.971	109.528.585		148,9	158,9	151,8		569,9	645,2	590,9		1,8	0,7	0,3	
Liguria	2.142.168	797.375	2.939.543		17,7	12,9	16,3		31,6	39,7	33,7		0,4	0,3	0,3	
Trentino Alto Adige	4.595.618	2.043.233	6.638.851		172,6	168,9	171,4		965,7	4.195,3	1.286,6		1,0	0,4	0,1	
Veneto	60.419.638	16.222.405	76.642.043		483,8	428,5	471,1		1.049,1	999,5	1.038,2		2,5	0,4	0,2	
Friuli Venezia Giulia	10.628.019	2.328.411	12.956.430		188,2	212,9	192,3		416,8	569,3	438,9		1,7	0,6	0,3	
Emilia Romagna	25.281.428	8.427.690	33.709.118		228,6	361,8	254,2		1.128,5	1.044,9	1.106,5		1,2	0,3	0,1	
Toscana	13.378.709	3.703.192	17.081.901		158,0	95,0	141,1		687,1	492,8	634,9		0,8	0,3	0,1	
Unibria	4.040.036	678.676	4.738.712		82,4	516,9	102,9		308,8	1.143,5	352,3		1,0	0,5	0,2	
Marche	7.729.006	1.815.359	9.544.365		30,0	139,5	42,4		146,9	785,3	186,1		1,1	0,7	0,4	
Lazio	20.556.349	12.242.589	32.798.938		120,7	-29,5	22,9		338,6	397,0	358,7		1,0	0,8	0,2	
Abruzzo	11.098.170	2.362.846	13.461.016		137,9	101,6	130,6		458,7	414,7	450,4		2,2	1,0	0,4	
Molise	1.028.093	554.897	1.582.990		137,6	411,5	192,5		451,3	473,1	458,7		1,1	0,4	0,2	
Campania	22.441.713	3.902.871	26.344.584		113,1	102,3	111,4		231,5	114,0	206,6		1,1	0,5	0,4	
Puglia	25.505.093	4.109.059	29.614.152		332,9	469,5	347,8		712,6	990,2	742,4		1,7	0,4	0,2	
Basilicata	3.242.914	977.407	4.220.321		27,7	68,2	35,3		157,2	324,9	183,1		1,6	1,2	0,6	
Calabria	2.022.164	755.365	2.777.529		25,6	217,0	50,2		141,7	409,7	182,0		0,3	0,2	0,1	
Sicilia	4.650.882	1.132.039	5.782.921		75,5	202,0	91,2		118,8	125,0	119,9		0,3	0,1	0,1	
Sardegna	2.782.460	459.840	3.242.300		-18,0	-30,3	-20,0		129,1	139,0	130,5		0,4	0,5	0,2	
ITALIA	361.586.715	116.865.794	478.452.509		168,7	125,7	156,7		474,2	569,4	494,8		1,5	0,6	0,2	

Ore autorizzate di Cassa integrazione in deroga - Gennaio-Novembre 2010

Totali ore autorizzate	Gennaio-Novembre 2010				Variazione % stesso periodo 2009				Variazione % stesso periodo 2008				Incidenza sul totale delle ore lavorabili			
	Operai	Impiegati	Totale		Operai	Impiegati	Totale		Operai	Impiegati	Totale		Gennaio- Novembre 2010	Stesso periodo 2009	Stesso periodo 2008	
Piemonte	30.645.752	10.198.347	40.844.099		193,1	1.896,4	272,4		1.354,6	3.336,5	1.599,3		1,7	0,4	0,1	
Valle d'Aosta	102.575	12.825	115.400		-13,0	-35,2	-16,2		--	--	--		0,2	0,2	0,0	
Lombardia	60.964.651	22.655.878	83.620.529		142,0	200,8	155,5		1.485,6	4.786,3	1.840,8		1,4	0,5	0,1	
Liguria	3.405.739	1.834.783	5.240.522		113,4	206,7	138,9		3.024,0	6.476,8	3.727,6		0,6	0,3	0,0	
Trentino Alto Adige	428.273	190.269	618.542		136,8	111,8	128,5		--	--	--		0,1	0,0	0,0	
Veneto	13.463.975	2.587.261	16.051.236		11,5	92,1	19,6		995,5	1.937,5	1.083,7		0,5	0,4	0,0	
Friuli Venezia Giulia	3.510.993	874.948	4.385.941		224,7	238,2	227,3		2.175,7	3.700,3	2.373,6		0,6	0,2	0,0	
Emilia Romagna	39.948.144	10.044.270	49.992.414		651,0	1.273,5	726,2		4.688,1	10.290,9	5.269,8		1,7	0,2	0,0	
Toscana	16.728.608	3.835.621	20.564.229		371,2	748,4	413,8		736,4	2.287,6	851,7		2,0	0,2	0,1	
Umbria	8.393.714	1.629.940	10.023.654		458,7	717,9	489,0		2.975,1	8.725,3	3.339,5		2,0	0,3	0,1	
Marche	15.766.060	2.478.873	18.244.933		853,1	1.023,7	873,2		1.981,0	4.142,5	2.135,8		2,0	0,2	0,1	
Lazio	9.891.253	5.259.126	15.150.379		300,0	336,2	311,9		1.836,6	4.804,0	2.351,5		0,4	0,1	0,0	
Abruzzo	2.856.725	4.050.265	6.906.990		9,5	60,7	34,6		971,0	2.229,4	1.467,6		1,1	0,8	0,1	
Molise	1.218.064	270.388	1.488.452		1.152,7	456,7	920,8		2.232,5	2.396,4	2.260,6		1,0	0,1	0,0	
Campania	8.772.982	2.185.160	10.958.142		74,7	247,9	94,0		134,5	386,8	161,6		0,5	0,2	0,2	
Puglia	16.305.667	4.674.106	20.979.773		249,3	449,0	280,1		644,5	1.270,8	728,9		1,2	0,3	0,1	
Basilicata	799.868	242.007	1.041.875		253,3	507,4	291,4		1.110,1	4.113,9	1.350,2		0,4	0,1	0,0	
Calabria	1.057.094	3.378.242	4.435.336		57,7	1.126,9	369,1		-3,8	2.930,4	266,5		0,5	0,1	0,1	
Sicilia	3.130.421	1.605.599	4.736.020		321,4	424,6	351,5		279,0	1.293,0	403,2		0,2	0,1	0,0	
Sardegna	4.797.266	2.044.257	6.841.523		259,3	40,9	145,6		104,4	385,3	147,1		0,9	0,4	0,4	
ITALIA	242.187.824	80.052.165	322.239.989		200,6	315,1	222,7		980,9	2.561,3	1.167,9		1,0	0,3	0,1	

Ore autorizzate di Cassa integrazione ordinaria, straordinaria e in deroga - Gennaio-Novembre 2010

Totali ore autorizzate	Gennaio-Novembre 2010				Variazione % stesso periodo 2009				Variazione % stesso periodo 2008				Incidenza sul totale delle ore lavorabili			
	Operai	Impiegati	Totale		Operai	Impiegati	Totale		Operai	Impiegati	Totale		Gennaio- Novembre 2010	Stesso periodo 2009	Stesso periodo 2008	
Piemonte	130.200.247	44.251.838	174.452.085		12,4	33,2	17,0		436,6	893,1	507,4		7,1	6,1	1,2	
Valle d'Aosta	1.017.164	246.875	1.264.039		-42,6	-16,4	-38,9		2,8	104,1	13,8		1,6	2,7	1,4	
Lombardia	217.674.405	80.423.380	298.097.785		18,8	47,4	25,4		557,2	944,3	630,2		4,8	3,8	0,7	
Liguria	9.584.782	3.245.952	12.830.734		18,6	60,2	26,9		167,4	395,6	202,6		1,5	1,2	0,5	
Trentino Alto Adige	10.368.520	2.464.449	12.832.969		-0,9	63,5	7,2		145,1	2.533,3	196,8		1,9	1,8	0,7	
Veneto	96.578.236	22.564.414	119.142.650		62,2	136,3	72,4		700,3	1.120,9	756,1		3,9	2,2	0,5	
Friuli Venezia Giulia	19.609.603	3.938.266	23.547.869		39,4	108,6	47,6		458,0	840,5	498,7		3,0	2,0	0,5	
Emilia Romagna	86.056.061	22.700.390	108.756.451		82,7	185,5	97,6		1.173,1	2.072,0	1.293,5		3,8	1,9	0,3	
Toscana	41.577.825	8.752.216	50.330.041		57,0	94,0	62,4		462,4	892,5	508,3		2,3	1,4	0,4	
Umbria	15.939.483	2.798.650	18.738.133		92,7	214,2	104,5		582,4	2.611,8	668,2		3,8	1,9	0,5	
Marche	30.071.275	5.244.603	35.315.878		65,8	124,7	72,5		415,5	1.401,5	471,2		3,9	2,3	0,7	
Lazio	40.185.796	19.249.447	59.435.243		43,2	-7,2	21,7		316,6	529,7	367,9		1,8	1,4	0,4	
Abruzzo	21.600.079	8.268.674	29.868.753		-13,6	9,3	-8,3		382,3	1.015,3	472,2		4,9	5,3	0,9	
Molise	3.360.450	1.053.490	4.413.940		35,9	349,2	63,1		336,9	810,2	398,8		3,0	1,8	0,6	
Campania	44.437.208	7.215.927	51.653.135		19,5	75,7	25,1		163,3	179,2	165,4		2,2	1,8	0,8	
Puglia	60.575.422	11.502.199	72.077.621		81,7	205,7	94,3		369,3	1.057,0	418,5		4,2	2,1	0,8	
Basilicata	8.052.453	1.543.587	9.596.040		13,4	70,2	19,8		83,0	310,2	100,9		3,6	3,0	1,8	
Calabria	5.918.811	4.324.405	10.243.216		14,2	618,6	77,1		68,8	1.149,7	165,9		1,2	0,7	0,5	
Sicilia	16.733.175	3.777.474	20.510.649		36,4	114,9	46,2		143,5	331,4	164,7		1,0	0,7	0,4	
Sardegna	9.495.518	2.592.011	12.087.529		40,8	17,7	35,1		100,8	304,3	125,1		1,5	1,1	0,7	
ITALIA	869.036.513	256.158.247	1.125.194.760		33,6	59,5	38,7		416,4	834,7	475,0		3,5	2,5	0,6	

Incidenza CIGO su monte ore

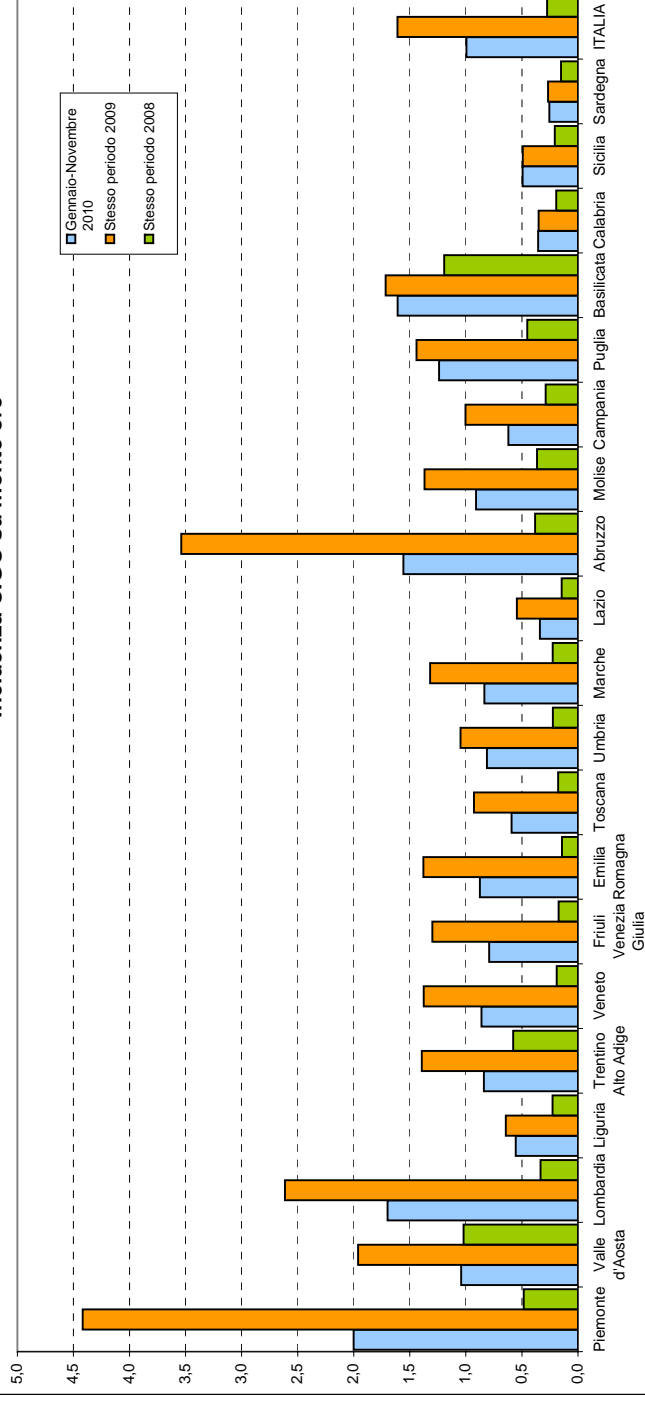

Incidenza CIGS su monte ore

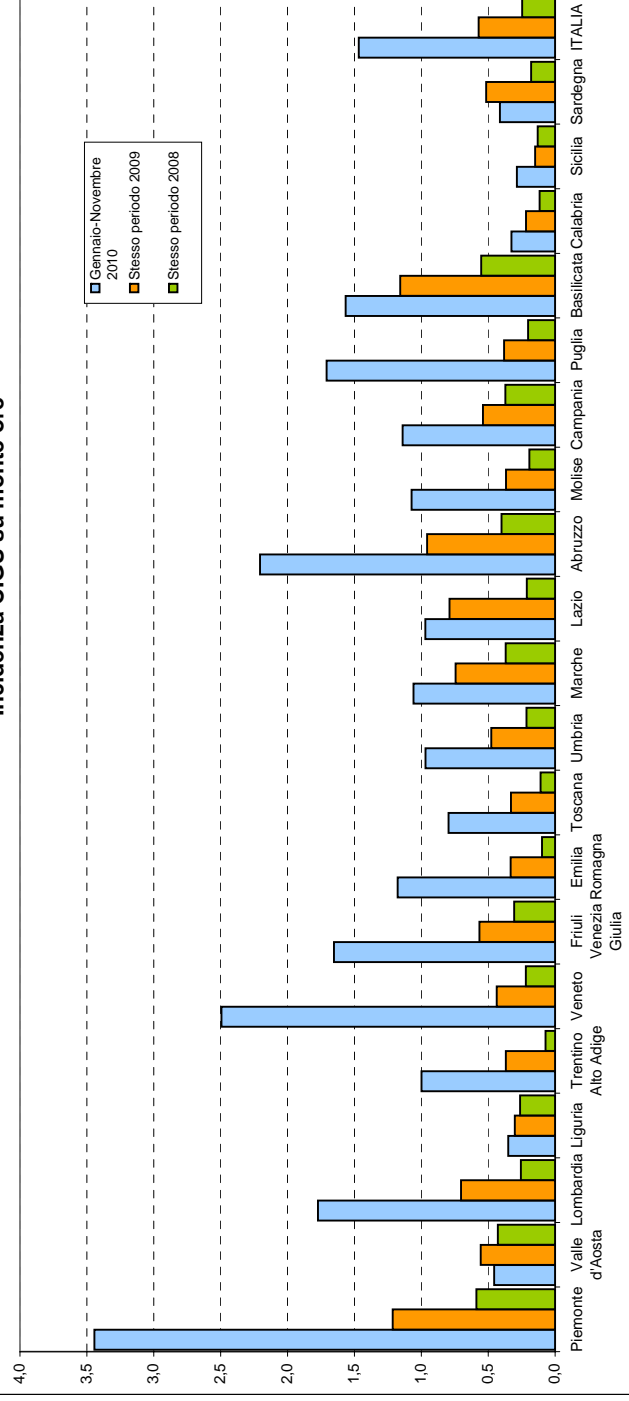

Incidenza CIG in deroga su monte ore

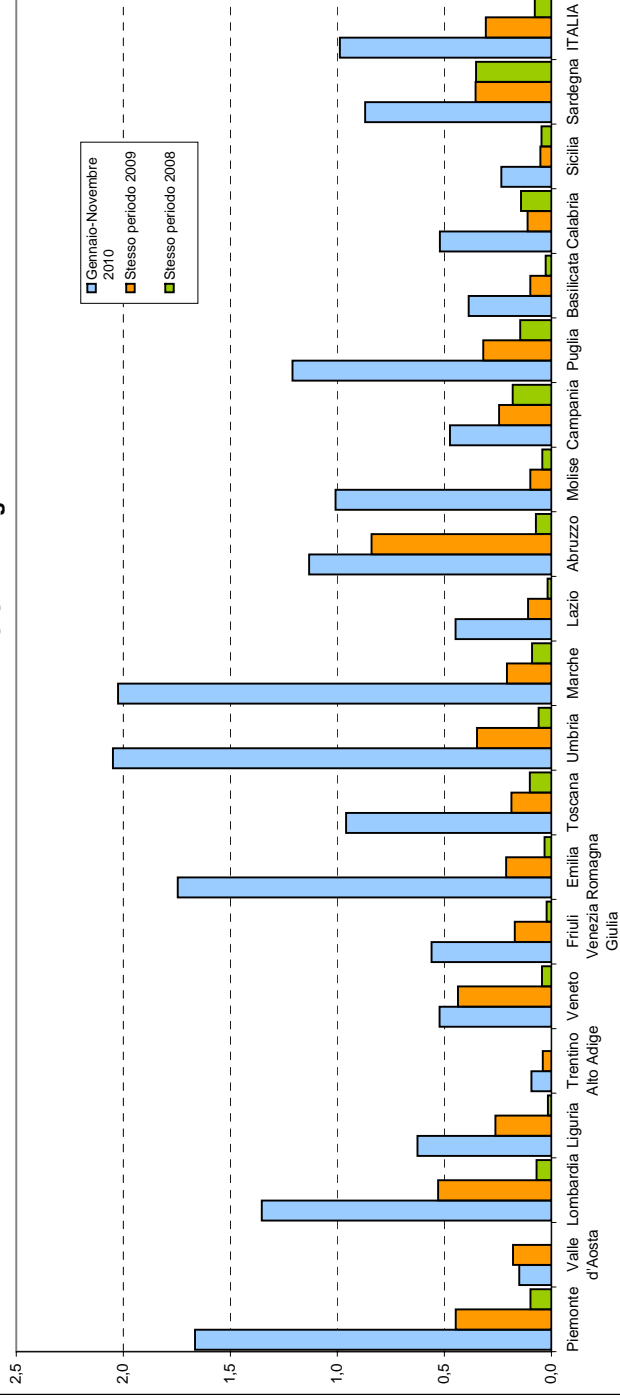

Incidenza CIGO, CIGS e CIG in deroga su monte ore

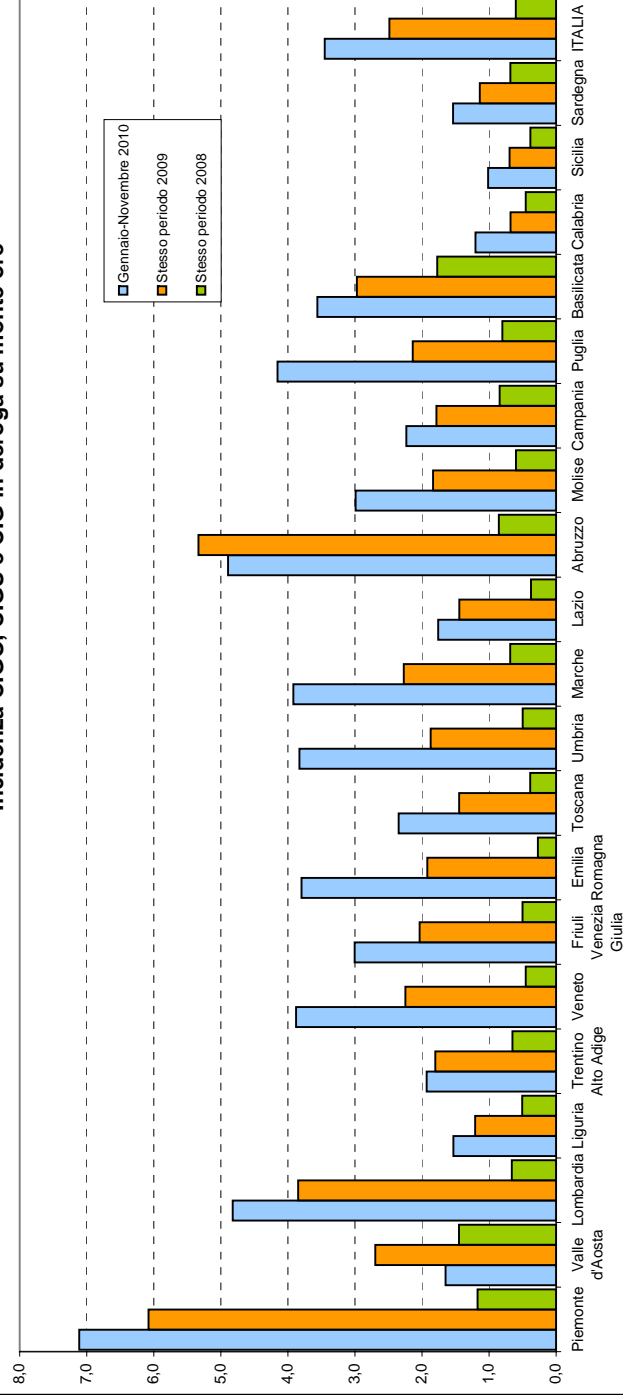

Variazioni percentuali CIGO

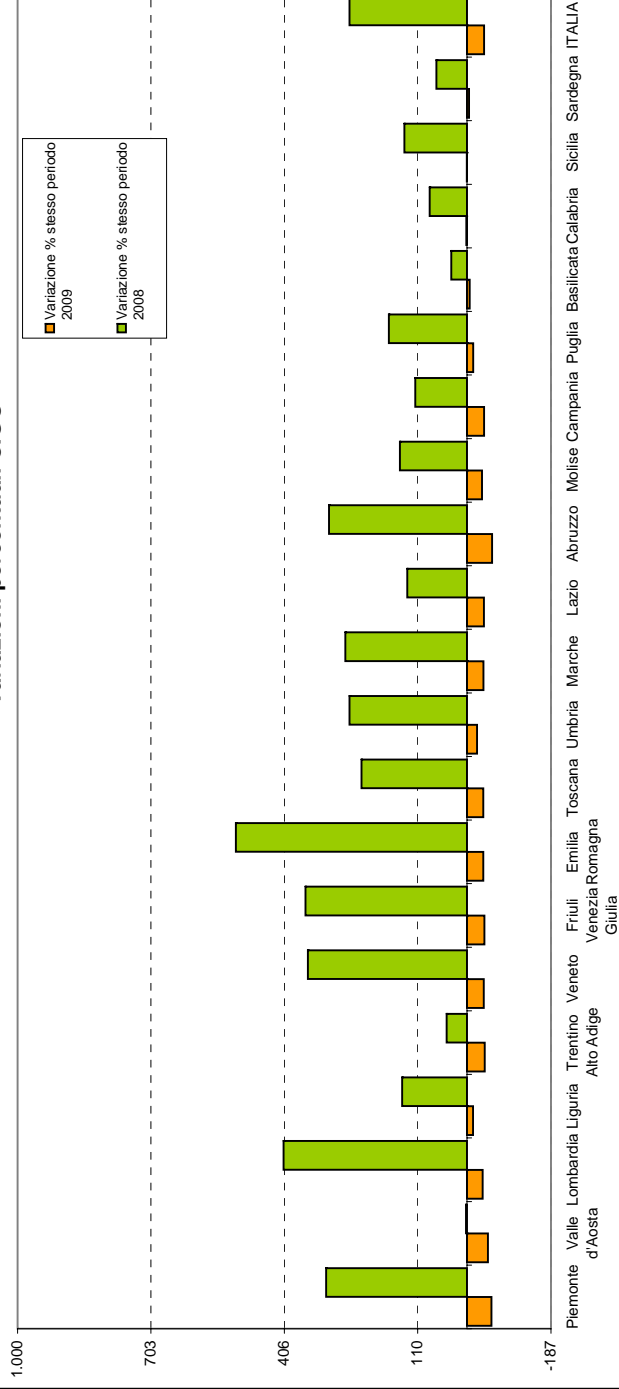

Variazioni percentuali CIGS

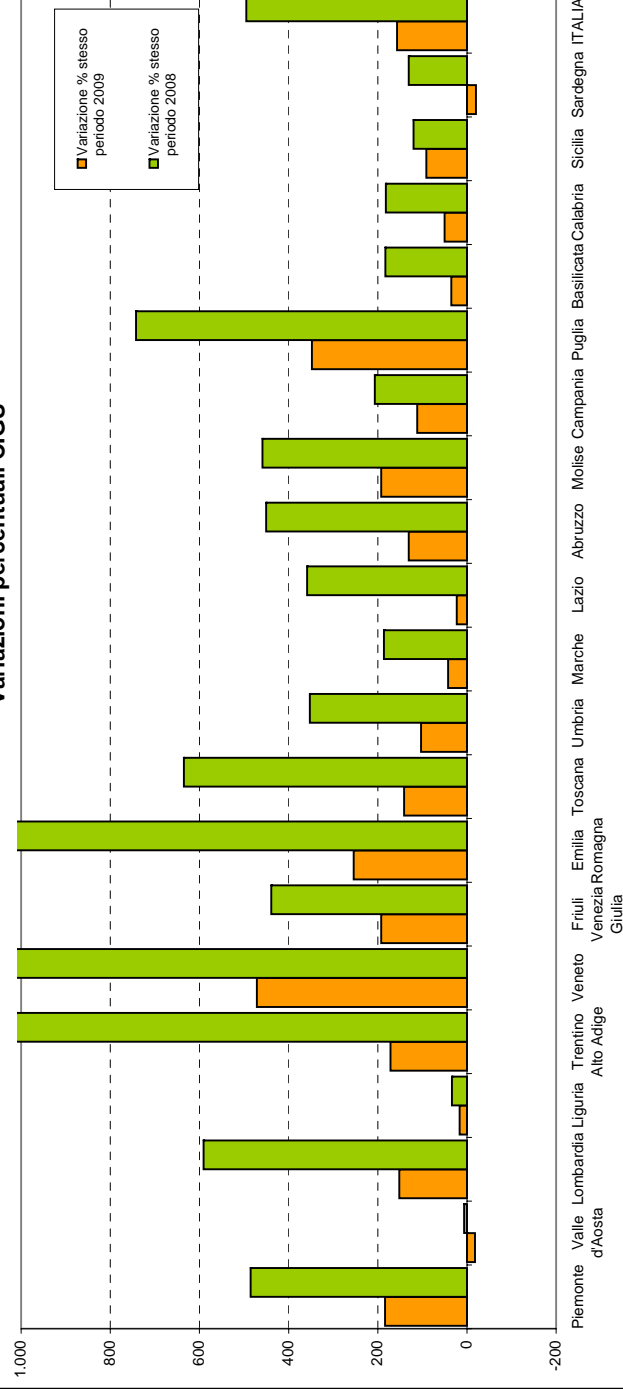

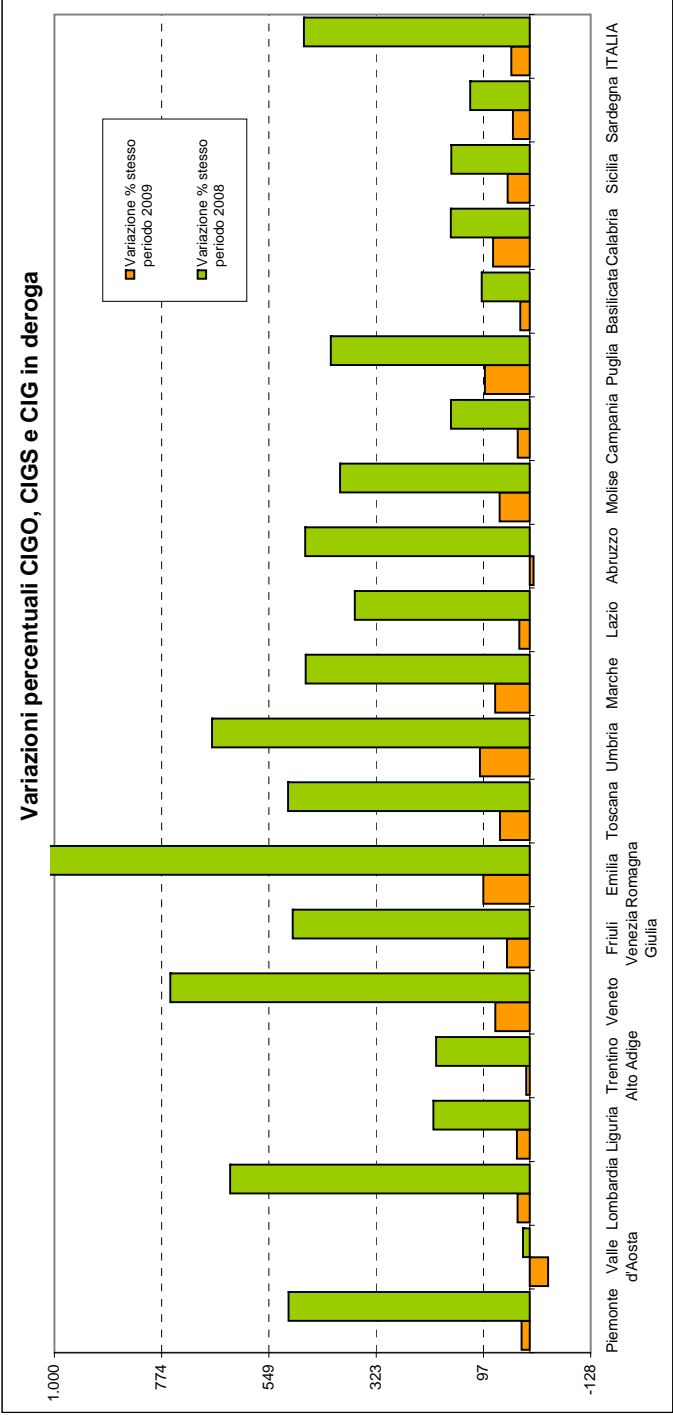
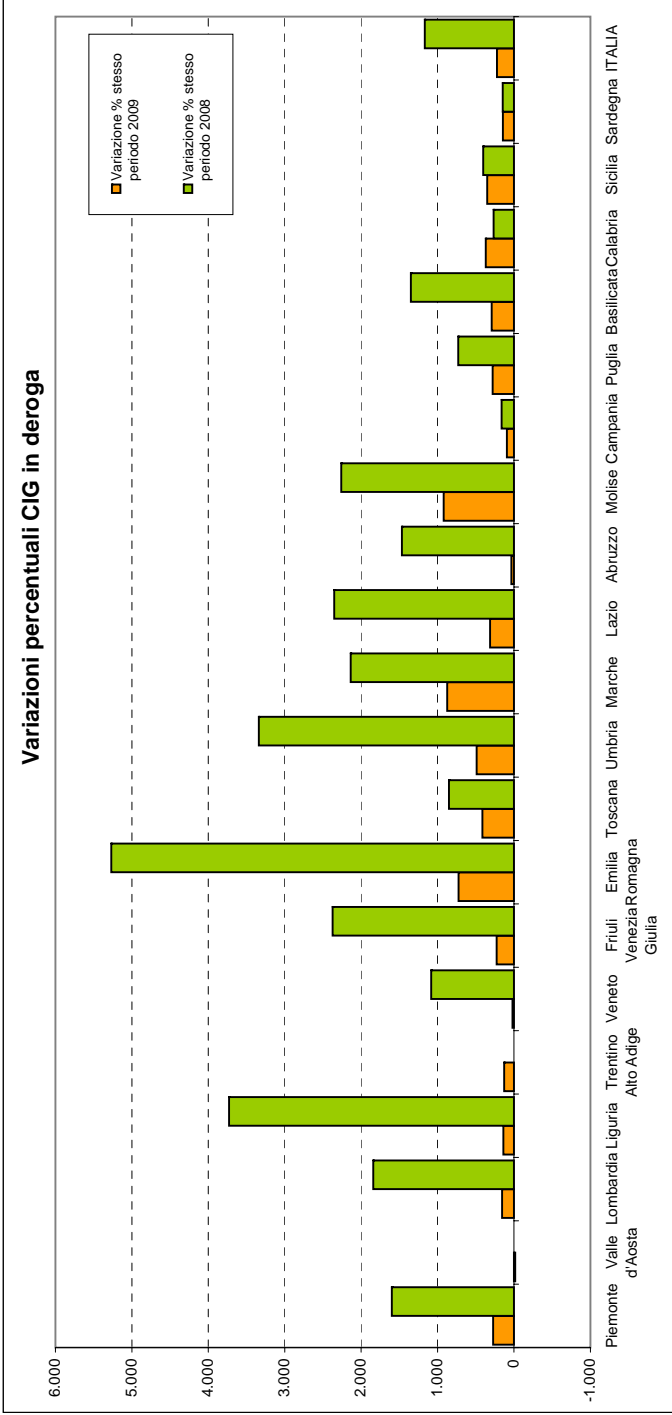

Ore autorizzate di Cassa integrazione ordinaria - Gennaio-Novembre 2010

OPERAI E IMPIEGATI Ore autorizzate - Umbria	Gennaio- Novembre 2010	Variazione stesso periodo 2009		Variazione stesso periodo 2008		Distribuzione percentuale			Stima UL (170 ore mensili)		
		V.A.	V%	V.A.	V%	Gennaio- Novembre 2010	Stesso periodo 2009	Stesso periodo 2008	Gennaio- Novembre 2010	Stesso periodo 2009	Stesso periodo 2008
Attività economiche connesse con l'agricoltura	0	0	--	-312	-100,0	0,0	0,0	0,0	0	0	0
Estrazione minerali metalliferi e non	783	-254	-24,5	-1.505	-65,8	0,0	0,0	0,2	0	1	1
Legno	200.117	-8.935	-4,3	184.870	1.212,5	5,0	4,1	1,4	107	112	8
Alimentari	87.928	17.335	24,6	87.106	10.596,8	2,2	1,4	0,1	47	38	0
Metallurgiche	165.639	-178.008	-51,8	153.765	1.295,0	4,2	6,7	1,1	89	184	6
Meccaniche	1.066.799	-693.055	-39,4	976.128	1.076,6	26,8	34,3	8,2	570	941	48
Tessili	49.742	-148.512	-74,9	2.800	6,0	1,3	3,9	4,3	27	106	25
Abbigliamento	261.611	-208.279	-44,3	114.213	77,5	6,6	9,2	13,4	140	251	79
Chimica, petrolchimica, gomma e materie plastiche	104.827	-138.052	-56,8	98.418	1.535,6	2,6	4,7	0,6	56	130	3
Pelli, cuoio e calzature	36.803	-10.003	-21,4	17.548	91,1	0,9	0,9	1,8	20	25	10
Lavorazione minerali non metalliferi	388.110	25.743	7,1	367.299	1.764,9	9,8	7,1	1,9	208	194	11
Carta, stampa ed editoria	149.397	21.757	17,0	131.258	723,6	3,8	2,5	1,6	80	68	10
Installazione impianti per l'edilizia	116.142	52.012	81,1	89.186	330,9	2,9	1,3	2,5	62	34	14
Energia elettrica, gas e acqua	9.445	9.445	--	9.445	--	0,2	0,0	0,0	5	0	0
Trasporti e comunicazioni	89.764	-23.482	-20,7	86.340	2.521,6	2,3	2,2	0,3	48	61	2
Tabacchicoltura	0	0	--	0	--	0,0	0,0	0,0	0	0	0
Servizi	0	0	--	0	--	0,0	0,0	0,0	0	0	0
Varie	24.347	-27.602	-53,1	22.027	949,4	0,6	1,0	0,2	13	28	1
Industria edile	738.873	86.938	13,3	308.061	71,5	18,6	12,7	39,2	395	349	230
Artigianato edile	442.619	62.323	16,4	203.375	85,0	11,1	7,4	21,7	237	203	128
Industria lapidei	38.405	12.751	49,7	23.151	151,8	1,0	0,5	1,4	21	14	8
Artigianato lapidei	4.416	-1.300	-22,7	2.563	138,3	0,1	0,1	0,2	2	3	1
Tot. Gestione edilizia	1.224.313	160.712	15,1	537.150	78,2	30,8	20,8	62,5	655	569	367
Totale	3.975.767	-1.149.178	-22,4	2.875.736	261,4	100	100	100	2.126	2.741	588

Ore autorizzate di Cassa integrazione straordinaria - Gennaio-Novembre 2010

OPERAI E IMPIEGATI Ore autorizzate - Umbria	Gennaio- Novembre 2010	Variazione stesso mese anno 2009		Variazione stesso mese anno 2008		Distribuzione percentuale			Stima UL (170 ore mensili)		
		V.A.	V%	V.A.	V%	Gennaio- Novembre 2010	Stesso mese 2009	Stesso mese 2008	Gennaio- Novembre 2010	Stesso mese 2009	Stesso mese 2008
Attività economiche connesse con l'agricoltura	0	0	--	0	--	0,0	0,0	0,0	0	0	0
Estrazione minerali metalliferi e non	0	0	--	0	--	0,0	0,0	0,0	0	0	0
Legno	175.614	129.321	279,4	170.908	3.631,7	3,7	2,0	0,4	94	25	3
Alimentari	12.545	-88.118	-87,5	12.545	--	0,3	4,3	0,0	7	54	0
Metallurgiche	137.258	137.258	--	137.258	--	2,9	0,0	0,0	73	0	0
Meccaniche	2.317.946	437.048	23,2	1.361.476	142,3	48,9	80,5	91,3	1.240	1.006	511
Tessili	123.142	123.142	--	122.644	24.627,3	2,6	0,0	0,0	66	0	0
Abbigliamento	418.337	383.055	1.085,7	383.353	1.095,8	8,8	1,5	3,3	224	19	19
Chimica, petrolchimica, gomma e materie plastiche	10.400	10.400	--	10.400	--	0,2	0,0	0,0	6	0	0
Pelli, cuoio e calzature	37.187	37.187	--	37.187	--	0,8	0,0	0,0	20	0	0
Lavorazione minerali non metalliferi	221.620	221.620	--	221.620	--	4,7	0,0	0,0	119	0	0
Carta, stampa ed editoria	178.235	175.398	6.182,5	178.235	--	3,8	0,1	0,0	95	2	0
Installazione impianti per l'edilizia	321.136	321.136	--	321.136	--	6,8	0,0	0,0	172	0	0
Energia elettrica, gas e acqua	0	0	--	0	--	0,0	0,0	0,0	0	0	0
Trasporti e comunicazioni	34.827	23.491	207,2	18.888	118,5	0,7	0,5	1,5	19	6	9
Tabacchicoltura	0	0	--	0	--	0,0	0,0	0,0	0	0	0
Servizi	8.794	8.794	--	8.794	--	0,2	0,0	0,0	5	0	0
Varie	40.180	26.937	203,4	40.180	--	0,8	0,6	0,0	21	7	0
Commercio	494.030	416.609	538,1	482.990	4.374,9	10,4	3,3	1,1	264	41	6
Industria edile	141.420	-26.499	-15,8	117.404	488,9	3,0	7,2	2,3	76	90	13
Artigianato edile	15.202	15.202	--	15.202	--	0,3	0,0	0,0	8	0	0
Industria lapidei	0	0	--	0	--	0,0	0,0	0,0	0	0	0
Artigianato lapidei	5.200	5.200	--	5.200	--	0,1	0,0	0,0	3	0	0
Tot. edilizia	161.822	-6.097	-3,6	137.806	573,8	3,4	7,2	2,3	87	90	13
Altro	26.883	26.883	--	26.883	--	0,6	0,0	0,0	14	0	0
Totale	4.738.712	2.402.820	102,9	3.691.059	352,3	100,0	100,0	100,0	2.534	1.249	560

Ore autorizzate di Cassa integrazione in deroga - Gennaio-Novembre 2010

OPERAI E IMPIEGATI Ore autorizzate - Umbria	Gennaio- Novembre 2010	Variazione stesso mese anno 2009		Variazione stesso mese anno 2008		Distribuzione percentuale			Stima UL (170 ore mensili)		
		V.A.	V%	V.A.	V%	Gennaio- Novembre 2010	Stesso mese 2009	Stesso mese 2008	Gennaio- Novembre 2010	Stesso mese 2009	Stesso mese 2008
Attività economiche connesse con l'agricoltura	3.965	3.237	444,6	3.642	1.127,6	0,0	0,0	0,1	2	0	0
Estrazione minerali metalliferi e non	0	0	--	0	--	0,0	0,0	0,0	0	0	0
Legno	563.713	475.860	541,7	553.730	5.546,7	5,6	5,2	3,4	301	47	5
Alimentari	78.494	69.999	824,0	78.494	--	0,8	0,5	0,0	42	5	0
Metallurgiche	255.236	237.484	1.337,8	255.236	--	2,5	1,0	0,0	136	9	0
Meccaniche	2.212.561	1.754.624	383,2	2.212.300	847.624,5	22,1	26,9	0,1	1.183	245	0
Tessili	931.493	694.953	293,8	834.060	856,0	9,3	13,9	33,4	498	126	52
Abbigliamento	999.821	749.248	299,0	937.275	1.498,5	10,0	14,7	21,5	535	134	33
Chimica, petrolchimica, gomma e materie plastiche	60.893	56.413	1.259,2	60.893	--	0,6	0,3	0,0	33	2	0
Pelli, cuoio e calzature	62.705	46.269	281,5	46.439	285,5	0,6	1,0	5,6	34	9	9
Lavorazione minerali non metalliferi	636.420	449.123	239,8	566.759	813,6	6,3	11,0	23,9	340	100	37
Carta, stampa ed editoria	190.468	168.426	764,1	190.468	--	1,9	1,3	0,0	102	12	0
Installazione impianti per l'edilizia	429.300	398.938	1.313,9	429.300	--	4,3	1,8	0,0	230	16	0
Energia elettrica, gas e acqua	13.160	13.160	--	13.160	--	0,1	0,0	0,0	7	0	0
Trasporti e comunicazioni	287.333	191.779	200,7	287.333	--	2,9	5,6	0,0	154	51	0
Tabacchicoltura	0	0	--	0	--	0,0	0,0	0,0	0	0	0
Servizi	156.648	138.162	747,4	132.958	561,2	1,6	1,1	8,1	84	10	13
Varie	81.627	72.835	828,4	81.627	--	0,8	0,5	0,0	44	5	0
Commercio	2.776.994	2.533.633	1.041,1	2.776.994	--	27,7	14,3	0,0	1.485	130	0
Industria edile	72.823	69.511	2.098,8	72.823	--	0,7	0,2	0,0	39	2	0
Artigianato edile	135.032	127.627	1.723,5	135.032	--	1,3	0,4	0,0	72	4	0
Industria lapidei	7.760	7.760	--	7.760	--	0,1	0,0	0,0	4	0	0
Artigianato lapidei	12.481	12.481	--	12.481	--	0,1	0,0	0,0	7	0	0
Tot. edilizia	228.096	217.379	2.028,4	228.096	--	2,3	0,6	0,0	122	6	0
Altro	26.486	26.486	--	23.866	910,9	0,3	0,0	0,9	14	0	1
Totale	10.023.654	8.321.981	489,0	9.732.226	3.339,5	100,0	100,0	100,0	5.360	910	156

Ore autorizzate di Cassa integrazione ordinaria, straordinaria e in deroga - Gennaio-Novembre 2010

OPERAI E IMPIEGATI Ore autorizzate - Umbria	Gennaio- Novembre 2010	Variazione stesso mese anno 2009		Variazione stesso mese anno 2008		Distribuzione percentuale			Stima UL (170 ore mensili)		
		V.A.	V%	V.A.	V%	Gennaio- Novembre 2010	Stesso mese 2009	Stesso mese 2008	Gennaio- Novembre 2010	Stesso mese 2009	Stesso mese 2008
Attività economiche connesse con l'agricoltura	3.965	3.237	444,6	3.330	524,4	0,0	0,0	0,0	2	0	0
Estrazione minerali metalliferi e non	783	-254	-24,5	-1.505	-65,8	0,0	0,0	0,1	0	1	1
Legno	939.444	596.246	173,7	909.508	3.038,2	5,0	3,7	1,2	502	184	16
Alimentari	178.967	-784	-0,4	178.145	21.672,1	1,0	2,0	0,0	96	96	0
Metallurgiche	558.133	196.734	54,4	546.259	4.600,5	3,0	3,9	0,5	298	193	6
Meccaniche	5.597.306	1.498.617	36,6	4.549.904	434,4	29,9	44,7	42,9	2.993	2.192	560
Tessili	1.104.377	669.583	154,0	959.504	662,3	5,9	4,7	5,9	591	233	77
Abbigliamento	1.679.769	924.024	122,3	1.434.841	585,8	9,0	8,2	10,0	898	404	131
Chimica, petrolchimica, gomma e materie plastiche	176.120	-71.239	-28,8	169.711	2.648,0	0,9	2,7	0,3	94	132	3
Pelli, cuoio e calzature	136.695	73.453	116,1	101.174	284,8	0,7	0,7	1,5	73	34	19
Lavorazione minerali non metalliferi	1.246.150	696.486	126,7	1.155.678	1.277,4	6,7	6,0	3,7	666	294	48
Carta, stampa ed editoria	518.100	365.581	239,7	499.961	2.756,3	2,8	1,7	0,7	277	82	10
Installazione impianti per l'edilizia	866.578	772.086	817,1	839.622	3.114,8	4,6	1,0	1,1	463	51	14
Energia elettrica, gas e acqua	22.605	22.605	--	22.605	--	0,1	0,0	0,0	12	0	0
Trasporti e comunicazioni	411.924	191.788	87,1	392.561	2.027,4	2,2	2,4	0,8	220	118	10
Tabacchicoltura	0	0	--	0	--	0,0	0,0	0,0	0	0	0
Servizi	165.442	146.956	795,0	141.752	598,4	0,9	0,2	1,0	88	10	13
Varie	146.154	72.170	97,5	143.834	6.199,7	0,8	0,8	0,1	78	40	1
Commercio	3.271.024	2.950.242	919,7	3.259.984	29.528,8	17,5	3,5	0,5	1.749	172	6
Industria edile	953.116	129.950	15,8	498.288	109,6	5,1	9,0	18,6	510	440	243
Artigianato edile	592.853	205.152	52,9	353.609	147,8	3,2	4,2	9,8	317	207	128
Industria lapidei	46.165	20.511	80,0	30.911	202,6	0,2	0,3	0,6	25	14	8
Artigianato lapidei	22.097	16.381	286,6	20.244	1.092,5	0,1	0,1	0,1	12	3	1
Tot. edilizia	1.614.231	371.994	29,9	903.052	127,0	8,6	13,6	29,2	863	664	380
Altro	53.369	53.369	--	50.749	1.937,0	0,3	0,0	0,1	29	0	1
Totale	18.738.133	9.575.623	104,5	16.299.021	668,2	100,0	100,0	100,0	10.020	4.900	1.304

Ore autorizzate di Cassa integrazione ordinaria - Gennaio-Novembre 2010

OPERAII Ore autorizzate - Umbria	Gennaio- Novembre 2010	Variazione stesso mese anno 2009		Variazione stesso mese anno 2008		Distribuzione percentuale			Stima UL (170 ore mensili)		
		V.A.	V%	V.A.	V%	Gennaio- Novembre 2010	Stesso mese 2009	Stesso mese 2008	Gennaio- Novembre 2010	Stesso mese 2009	Stesso mese 2008
Attività economiche connesse con l'agricoltura	0	0	--	-312	-100,0	0,0	0,0	0,0	0	0	0
Estrazione minerali metalliferi e non	783	-254	-24,5	-1.505	-65,8	0,0	0,0	0,2	0	1	1
Legno	168.598	-10.112	-5,7	154.848	1.126,2	4,8	3,9	1,3	90	96	7
Alimentari	79.106	12.709	19,1	78.322	9.990,1	2,3	1,5	0,1	42	36	0
Metallurgiche	133.125	-167.938	-55,8	121.907	1.086,7	3,8	6,6	1,0	71	161	6
Meccaniche	824.726	-609.958	-42,5	742.976	908,8	23,7	31,6	7,6	441	767	44
Tessili	45.382	-135.636	-74,9	1.196	2,7	1,3	4,0	4,1	24	97	24
Abbigliamento	241.608	-183.210	-43,1	96.421	66,4	6,9	9,4	13,6	129	227	78
Chimica, petrolchimica, gomma e materie plastiche	88.898	-124.982	-58,4	83.079	1.427,7	2,6	4,7	0,5	48	114	3
Pelli, cuoio e calzature	35.617	-10.120	-22,1	16.666	87,9	1,0	1,0	1,8	19	24	10
Lavorazione minerali non metalliferi	347.630	14.398	4,3	328.487	1.716,0	10,0	7,3	1,8	186	178	10
Carta, stampa ed editoria	126.154	17.982	16,6	108.991	635,0	3,6	2,4	1,6	67	58	9
Installazione impianti per l'edilizia	101.456	43.974	76,5	77.292	319,9	2,9	1,3	2,3	54	31	13
Energia elettrica, gas e acqua	4.109	4.109	--	4.109	--	0,1	0,0	0,0	2	0	0
Trasporti e comunicazioni	84.137	-20.929	-19,9	80.713	2.357,3	2,4	2,3	0,3	45	56	2
Tabacchicoltura	0	0	--	0	--	0,0	0,0	0,0	0	0	0
Servizi	0	0	--	0	--	0,0	0,0	0,0	0	0	0
Varie	22.331	-28.070	-55,7	20.131	915,0	0,6	1,1	0,2	12	27	1
Industria edile	700.527	66.518	10,5	273.911	64,2	20,1	14,0	39,9	375	339	228
Artigianato edile	440.922	62.261	16,4	202.959	85,3	12,6	8,3	22,2	236	202	127
Industria lapidei	36.208	12.861	55,1	23.103	176,3	1,0	0,5	1,2	19	12	7
Artigianato lapidei	4.416	-1.300	-22,7	2.563	138,3	0,1	0,1	0,2	2	3	1
Tot. Gestione edilizia	1.182.073	140.340	13,5	502.536	74,0	33,9	22,9	63,5	632	557	363
Totale	3.485.733	-1.057.697	-23,3	2.415.857	225,8	100	100	100	1.864	2.430	572

Ore autorizzate di Cassa integrazione straordinaria - Gennaio-Novembre 2010

OPERAII Ore autorizzate - Umbria	Gennaio- Novembre 2010	Variazione stesso mese anno 2009		Variazione stesso mese anno 2008		Distribuzione percentuale			Stima UL (170 ore mensili)		
		V.A.	V%	V.A.	V%	Gennaio- Novembre 2010	Stesso mese 2009	Stesso mese 2008	Gennaio- Novembre 2010	Stesso mese 2009	Stesso mese 2008
Attività economiche connesse con l'agricoltura	0	0	--	0	--	0,0	0,0	0,0	0	0	0
Estrazione minerali metalliferi e non	0	0	--	0	--	0,0	0,0	0,0	0	0	0
Legno	164.803	120.426	271,4	160.526	3.753,2	4,1	2,0	0,4	88	24	2
Alimentari	10.205	-77.574	-88,4	10.205	--	0,3	3,9	0,0	5	47	0
Metallurgiche	93.816	93.816	--	93.816	--	2,3	0,0	0,0	50	0	0
Meccaniche	2.162.175	331.728	18,1	1.240.793	134,7	53,3	82,2	92,8	1.156	979	493
Tessili	116.110	116.110	--	115.612	23.215,3	2,9	0,0	0,1	62	0	0
Abbigliamento	368.679	334.441	976,8	335.695	1.017,8	9,1	1,5	3,3	197	18	18
Chimica, petrolchimica, gomma e materie plastiche	8.320	8.320	--	8.320	--	0,2	0,0	0,0	4	0	0
Pelli, cuoio e calzature	34.303	34.303	--	34.303	--	0,8	0,0	0,0	18	0	0
Lavorazione minerali non metalliferi	203.039	203.039	--	203.039	--	5,0	0,0	0,0	109	0	0
Carta, stampa ed editoria	150.183	147.346	5.193,7	150.183	--	3,7	0,1	0,0	80	2	0
Installazione impianti per l'edilizia	216.641	216.641	--	216.641	--	5,3	0,0	0,0	116	0	0
Energia elettrica, gas e acqua	0	0	--	0	--	0,0	0,0	0,0	0	0	0
Trasporti e comunicazioni	31.853	22.749	249,9	19.481	157,5	0,8	0,4	1,2	17	5	7
Tabacchicoltura	0	0	--	0	--	0,0	0,0	0,0	0	0	0
Servizi	3.074	3.074	--	3.074	--	0,1	0,0	0,0	2	0	0
Varie	30.760	18.157	144,1	30.760	--	0,8	0,6	0,0	16	7	0
Commercio	322.809	263.624	445,4	320.345	13.001,0	8,0	2,7	0,2	173	32	1
Industria edile	97.368	-47.944	-33,0	78.272	409,9	2,4	6,5	1,9	52	78	10
Artigianato edile	13.815	13.815	--	13.815	--	0,3	0,0	0,0	7	0	0
Industria lapidei	0	0	--	0	--	0,0	0,0	0,0	0	0	0
Artigianato lapidei	5.200	5.200	--	5.200	--	0,1	0,0	0,0	3	0	0
Tot. edilizia	116.383	-28.929	-19,9	97.287	509,5	2,9	6,5	1,9	62	78	10
Altro	0	0	--	0	--	0,0	0,0	0,0	0	0	0
Totale	4.060.036	1.834.154	82,4	3.066.963	308,8	100,0	100,0	100,0	2.171	1.190	531

Ore autorizzate di Cassa integrazione in deroga - Gennaio-Novembre 2010

OPERA Ore autorizzate - Umbria	Gennaio- Novembre 2010	Variazione stesso mese anno 2009		Variazione stesso mese anno 2008		Distribuzione percentuale			Stima UL (170 ore mensili)		
		V.A.	V%	V.A.	V%	Gennaio- Novembre 2010	Stesso mese 2009	Stesso mese 2008	Gennaio- Novembre 2010	Stesso mese 2009	Stesso mese 2008
Attività economiche connesse con l'agricoltura	3.380	2.652	364,3	3.057	946,4	0,0	0,0	0,1	2	0	0
Estrazione minerali metalliferi e non	0	0	--	0	--	0,0	0,0	0,0	0	0	0
Legno	492.970	414.033	524,5	484.298	5.584,6	5,9	5,3	3,2	264	42	5
Alimentari	71.770	63.928	815,2	71.770	--	0,9	0,5	0,0	38	4	0
Metallurgiche	251.948	234.379	1.334,0	251.948	--	3,0	1,2	0,0	135	9	0
Meccaniche	1.928.053	1.512.684	364,2	1.928.053	--	23,0	27,6	0,0	1.031	222	0
Tessili	887.046	658.512	288,1	790.639	820,1	10,6	15,2	35,3	474	122	52
Abbigliamento	953.652	714.412	298,6	896.124	1.557,7	11,4	15,9	21,1	510	128	31
Chimica, petrolchimica, gomma e materie plastiche	53.789	49.593	1.181,9	53.789	--	0,6	0,3	0,0	29	2	0
Pelli, cuoio e calzature	59.339	43.600	277,0	43.329	270,6	0,7	1,0	5,9	32	8	9
Lavorazione minerali non metalliferi	587.030	406.012	224,3	518.716	759,3	7,0	12,0	25,0	314	97	37
Carta, stampa ed editoria	164.023	144.422	736,8	164.023	--	2,0	1,3	0,0	88	10	0
Installazione impianti per l'edilizia	381.431	353.480	1.264,6	381.431	--	4,5	1,9	0,0	204	15	0
Energia elettrica, gas e acqua	7.280	7.280	--	7.280	--	0,1	0,0	0,0	4	0	0
Trasporti e comunicazioni	270.923	176.851	188,0	270.923	--	3,2	6,3	0,0	145	50	0
Tabacchicoltura	0	0	--	0	--	0,0	0,0	0,0	0	0	0
Servizi	108.598	96.438	793,1	85.513	370,4	1,3	0,8	8,5	58	7	12
Varie	57.413	50.936	786,4	57.413	--	0,7	0,4	0,0	31	3	0
Commercio	1.890.909	1.747.964	1.222,8	1.890.909	--	22,5	9,5	0,0	1.011	76	0
Industria edile	52.737	49.505	1.531,7	52.737	--	0,6	0,2	0,0	28	2	0
Artigianato edile	127.356	120.581	1.779,8	127.356	--	1,5	0,5	0,0	68	4	0
Industria lapidei	5.967	5.967	--	5.967	--	0,1	0,0	0,0	3	0	0
Artigianato lapidei	11.614	11.614	--	11.614	--	0,1	0,0	0,0	6	0	0
Tot. edilizia	197.674	187.667	1.875,4	197.674	--	2,4	0,7	0,0	106	5	0
Altro	867	867	--	867	--	0,0	0,0	0,0	0	0	0
Totale	8.393.714	6.891.329	458,7	8.120.755	2.975,1	100,0	100,0	100,0	4.489	803	146

Ore autorizzate di Cassa integrazione ordinaria, straordinaria e in deroga - Gennaio-Novembre 2010

OPERA Ore autorizzate - Umbria	Gennaio- Novembre 2010	Variazione stesso mese anno 2009		Variazione stesso mese anno 2008		Distribuzione percentuale			Stima UL (170 ore mensili)		
		V.A.	V%	V.A.	V%	Gennaio- Novembre 2010	Stesso mese 2009	Stesso mese 2008	Gennaio- Novembre 2010	Stesso mese 2009	Stesso mese 2008
Attività economiche connesse con l'agricoltura	3.380	2.652	364,3	2.745	432,3	0,0	0,0	0,0	2	0	0
Estrazione minerali metalliferi e non	783	-254	-24,5	-1.505	-65,8	0,0	0,0	0,1	0	1	1
Legno	826.371	524.347	173,6	799.672	2.995,1	5,2	3,7	1,1	442	162	14
Alimentari	161.081	-937	-0,6	160.297	20.446,0	1,0	2,0	0,0	86	87	0
Metallurgiche	478.889	160.257	50,3	467.671	4.168,9	3,0	3,9	0,5	256	170	6
Meccaniche	4.914.954	1.234.454	33,5	3.911.822	390,0	30,8	44,5	42,9	2.628	1.968	536
Tessili	1.048.538	638.986	156,0	907.447	643,2	6,6	5,0	6,0	561	219	75
Abbigliamento	1.563.939	865.643	124,0	1.328.240	563,5	9,8	8,4	10,1	836	373	126
Chimica, petrolchimica, gomma e materie plastiche	151.007	-67.069	-30,8	145.188	2.495,1	0,9	2,6	0,2	81	117	3
Pelli, cuoio e calzature	129.259	67.783	110,3	94.298	269,7	0,8	0,7	1,5	69	33	19
Lavorazione minerali non metalliferi	1.137.699	623.449	121,2	1.050.242	1.200,9	7,1	6,2	3,7	608	275	47
Carta, stampa ed editoria	440.360	309.750	237,2	423.197	2.465,8	2,8	1,6	0,7	235	70	9
Installazione impianti per l'edilizia	699.528	614.095	718,8	675.364	2.794,9	4,4	1,0	1,0	374	46	13
Energia elettrica, gas e acqua	11.389	11.389	--	11.389	--	0,1	0,0	0,0	6	0	0
Trasporti e comunicazioni	386.913	178.671	85,8	371.117	2.349,4	2,4	2,5	0,7	207	111	8
Tabacchicoltura	0	0	--	0	--	0,0	0,0	0,0	0	0	0
Servizi	111.672	99.512	818,4	88.587	383,7	0,7	0,1	1,0	60	7	12
Varie	110.504	41.023	59,0	108.304	4.922,9	0,7	0,8	0,1	59	37	1
Commercio	2.213.718	2.011.588	995,2	2.211.254	89.742,5	13,9	2,4	0,1	1.184	108	1
Industria edile	850.632	68.079	8,7	404.920	90,8	5,3	9,5	19,1	455	418	238
Artigianato edile	582.093	196.657	51,0	344.130	144,6	3,7	4,7	10,2	311	206	127
Industria lapidei	42.175	18.828	80,6	29.070	221,8	0,3	0,3	0,6	23	12	7
Artigianato lapidei	21.230	15.514	271,4	19.377	1.045,7	0,1	0,1	0,1	11	3	1
Tot. edilizia	1.496.130	299.078	25,0	797.497	114,2	9,4	14,5	29,9	800	640	374
Altro	867	867	--	867	--	0,0	0,0	0,0	0	0	0
Totale	15.939.483	7.667.786	92,7	13.603.575	582,4	100,0	100,0	100,0	8.524	4.423	1.249

Ore autorizzate di Cassa integrazione ordinaria - Gennaio-Novembre 2010

IMPIEGATI Ore autorizzate - Umbria	Gennaio- Novembre 2010	Variazione stesso mese anno 2009		Variazione stesso mese anno 2008		Distribuzione percentuale			Stima UL (170 ore mensili)		
		V.A.	V%	V.A.	V%	Gennaio- Novembre 2010	Stesso mese 2009	Stesso mese 2008	Gennaio- Novembre 2010	Stesso mese 2009	Stesso mese 2008
Attività economiche connesse con l'agricoltura	0	0	--	0	--	0,0	0,0	0,0	0	0	0
Estrazione minerali metalliferi e non	0	0	--	0	--	0,0	0,0	0,0	0	0	0
Legno	31.519	1.177	3,9	30.022	2.005,5	6,4	5,2	5,0	17	16	1
Alimentari	8.822	4.626	110,2	8.784	23.115,8	1,8	0,7	0,1	5	2	0
Metallurgiche	32.514	-10.070	-23,6	31.858	4.856,4	6,6	7,3	2,2	17	23	0
Meccaniche	242.073	-83.097	-25,6	233.152	2.613,5	49,4	55,9	29,6	129	174	5
Tessili	4.360	-12.876	-74,7	1.604	58,2	0,9	3,0	9,1	2	9	1
Abbigliamento	20.003	-25.069	-55,6	17.792	804,7	4,1	7,8	7,3	11	24	1
Chimica, petrolchimica, gomma e materie plastiche	15.929	-13.070	-45,1	15.339	2.599,8	3,3	5,0	2,0	9	16	0
Pelli, cuoio e calzature	1.186	117	10,9	882	290,1	0,2	0,2	1,0	1	1	0
Lavorazione minerali non metalliferi	40.480	11.345	38,9	38.812	2.326,9	8,3	5,0	5,5	22	16	1
Carta, stampa ed editoria	23.243	3.775	19,4	22.267	2.281,5	4,7	3,3	3,2	12	10	1
Installazione impianti per l'edilizia	14.686	8.038	120,9	11.894	426,0	3,0	1,1	9,3	8	4	1
Energia elettrica, gas e acqua	5.336	5.336	--	5.336	--	1,1	0,0	0,0	3	0	0
Trasporti e comunicazioni	5.627	-2.553	-31,2	5.627	--	1,1	1,4	0,0	3	4	0
Tabacchicoltura	0	0	--	0	--	0,0	0,0	0,0	0	0	0
Servizi	0	0	--	0	--	0,0	0,0	0,0	0	0	0
Varie	2.016	468	30,2	1.896	1.580,0	0,4	0,3	0,4	1	1	0
Industria edile	38.346	20.420	113,9	34.150	813,9	7,8	3,1	13,9	21	10	2
Artigianato edile	1.697	62	3,8	416	32,5	0,3	0,3	4,2	1	1	1
Industria lapidei	2.197	-110	-4,8	48	2,2	0,4	0,4	7,1	1	1	1
Artigianato lapidei	0	0	--	0	--	0,0	0,0	0,0	0	0	0
Tot. Gestione edilizia	42.240	20.372	93,2	34.614	453,9	8,6	3,8	25,3	23	12	4
Totale	490.034	-91.481	-15,7	459.879	1.525,1	100	100	100	262	311	16

Ore autorizzate di Cassa integrazione straordinaria - Gennaio-Novembre 2010

IMPIEGATI Ore autorizzate - Umbria	Gennaio- Novembre 2010	Variazione stesso mese anno 2009		Variazione stesso mese anno 2008		Distribuzione percentuale			Stima UL (170 ore mensili)		
		V.A.	V%	V.A.	V%	Gennaio- Novembre 2010	Stesso mese 2009	Stesso mese 2008	Gennaio- Novembre 2010	Stesso mese 2009	Stesso mese 2008
Attività economiche connesse con l'agricoltura	0	0	--	0	--	0,0	0,0	0,0	0	0	0
Estrazione minerali metalliferi e non	0	0	--	0	--	0,0	0,0	0,0	0	0	0
Legno	10.811	8.895	464,2	10.382	2.420,0	1,6	1,7	0,8	6	1	0
Alimentari	2.340	-10.544	-81,8	2.340	--	0,3	11,7	0,0	1	7	0
Metallurgiche	43.442	43.442	--	43.442	--	6,4	0,0	0,0	23	0	0
Meccaniche	155.771	105.320	208,8	120.683	343,9	23,0	45,9	64,3	83	27	19
Tessili	7.032	7.032	--	7.032	--	1,0	0,0	0,0	4	0	0
Abbigliamento	49.658	48.614	4.656,5	47.658	2.382,9	7,3	0,9	3,7	27	1	1
Chimica, petrolchimica, gomma e materie plastiche	2.080	2.080	--	2.080	--	0,3	0,0	0,0	1	0	0
Pelli, cuoio e calzature	2.884	2.884	--	2.884	--	0,4	0,0	0,0	2	0	0
Lavorazione minerali non metalliferi	18.581	18.581	--	18.581	--	2,7	0,0	0,0	10	0	0
Carta, stampa ed editoria	28.052	28.052	--	28.052	--	4,1	0,0	0,0	15	0	0
Installazione impianti per l'edilizia	104.495	104.495	--	104.495	--	15,4	0,0	0,0	56	0	0
Energia elettrica, gas e acqua	0	0	--	0	--	0,0	0,0	0,0	0	0	0
Trasporti e comunicazioni	2.974	742	33,2	-593	-16,6	0,4	2,0	6,5	2	1	2
Tabacchicoltura	0	0	--	0	--	0,0	0,0	0,0	0	0	0
Servizi	5.720	5.720	--	5.720	--	0,8	0,0	0,0	3	0	0
Varie	9.420	8.780	1.371,9	9.420	--	1,4	0,6	0,0	5	0	0
Commercio	171.221	152.985	838,9	162.645	1.896,5	25,2	16,6	15,7	92	10	5
Industria edile	44.052	21.445	94,9	39.132	795,4	6,5	20,5	9,0	24	12	3
Artigianato edile	1.387	1.387	--	1.387	--	0,2	0,0	0,0	1	0	0
Industria lapidei	0	0	--	0	--	0,0	0,0	0,0	0	0	0
Artigianato lapidei	0	0	--	0	--	0,0	0,0	0,0	0	0	0
Tot. edilizia	45.439	22.832	101,0	40.519	823,6	6,7	20,5	9,0	24	12	3
Altro	5.200	5.200	--	5.200	--	0,8	0,0	0,0	3	0	0
Totale	678.676	568.666	516,9	624.096	1.143,5	100,0	100,0	100,0	363	59	29

Ore autorizzate di Cassa integrazione in deroga - Gennaio-Novembre 2010

IMPIEGATI Ore autorizzate - Umbria	Gennaio- Novembre 2010	Variazione stesso mese anno 2009		Variazione stesso mese anno 2008		Distribuzione percentuale			Stima UL (170 ore mensili)		
		V.A.	V%	V.A.	V%	Gennaio- Novembre 2010	Stesso mese 2009	Stesso mese 2008	Gennaio- Novembre 2010	Stesso mese 2009	Stesso mese 2008
Attività economiche connesse con l'agricoltura	585	585	--	585	--	0,0	0,0	0,0	0	0	0
Estrazione minerali metalliferi e non	0	0	--	0	--	0,0	0,0	0,0	0	0	0
Legno	70.743	61.827	693,4	69.432	5.296,1	4,3	4,5	7,1	38	5	1
Alimentari	6.724	6.071	929,7	6.724	--	0,4	0,3	0,0	4	0	0
Metallurgiche	3.288	3.105	1.696,7	3.288	--	0,2	0,1	0,0	2	0	0
Meccaniche	284.508	241.940	568,4	284.247	108.906,9	17,5	21,4	1,4	152	23	0
Tessili	44.447	36.441	455,2	43.421	4.232,1	2,7	4,0	5,6	24	4	1
Abbigliamento	46.169	34.836	307,4	41.151	820,1	2,8	5,7	27,2	25	6	3
Chimica, petrolchimica, gomma e materie plastiche	7.104	6.820	2.401,4	7.104	--	0,4	0,1	0,0	4	0	0
Pelli, cuoio e calzature	3.366	2.669	382,9	3.110	1.214,8	0,2	0,3	1,4	2	0	0
Lavorazione minerali non metalliferi	49.390	43.111	686,6	48.043	3.566,7	3,0	3,2	7,3	26	3	1
Carta, stampa ed editoria	26.445	24.004	983,4	26.445	--	1,6	1,2	0,0	14	1	0
Installazione impianti per l'edilizia	47.869	45.458	1.885,4	47.869	--	2,9	1,2	0,0	26	1	0
Energia elettrica, gas e acqua	5.880	5.880	--	5.880	--	0,4	0,0	0,0	3	0	0
Trasporti e comunicazioni	16.410	14.928	1.007,3	16.410	--	1,0	0,7	0,0	9	1	0
Tabacchicoltura	0	0	--	0	--	0,0	0,0	0,0	0	0	0
Servizi	48.050	41.724	659,6	47.445	7.842,1	2,9	3,2	3,3	26	3	0
Varie	24.214	21.899	946,0	24.214	--	1,5	1,2	0,0	13	1	0
Commercio	886.085	785.669	782,4	886.085	--	54,4	50,4	0,0	474	54	0
Industria edile	20.086	20.006	25.007,5	20.086	--	1,2	0,0	0,0	11	0	0
Artigianato edile	7.676	7.046	1.118,4	7.676	--	0,5	0,3	0,0	4	0	0
Industria lapidei	1.793	1.793	--	1.793	--	0,1	0,0	0,0	1	0	0
Artigianato lapidei	867	867	--	867	--	0,1	0,0	0,0	0	0	0
Tot. edilizia	30.422	29.712	4.184,8	30.422	--	1,9	0,4	0,0	16	0	0
Altro	12.481	12.481	--	12.481	--	0,8	0,0	0,0	7	0	0
Totale	1.629.940	1.430.652	717,9	1.611.471	8.725,3	100,0	100,0	100,0	872	107	10

Ore autorizzate di Cassa integrazione ordinaria, straordinaria e in deroga - Gennaio-Novembre 2010

IMPIEGATI Ore autorizzate - Umbria	Gennaio- Novembre 2010	Variazione stesso mese anno 2009		Variazione stesso mese anno 2008		Distribuzione percentuale			Stima UL (170 ore mensili)		
		V.A.	V%	V.A.	V%	Gennaio- Novembre 2010	Stesso mese 2009	Stesso mese 2008	Gennaio- Novembre 2010	Stesso mese 2009	Stesso mese 2008
Attività economiche connesse con l'agricoltura	585	585	--	585	--	0,0	0,0	0,0	0	0	0
Estrazione minerali metalliferi e non	0	0	--	0	--	0,0	0,0	0,0	0	0	0
Legno	113.073	71.899	174,6	109.836	3.393,1	4,0	4,6	3,1	60	22	2
Alimentari	17.886	153	0,9	17.848	46.968,4	0,6	2,0	0,0	10	9	0
Metallurgiche	79.244	36.477	85,3	78.588	11.979,9	2,8	4,8	0,6	42	23	0
Meccaniche	682.352	264.163	63,2	638.082	1.441,3	24,4	46,9	42,9	365	224	24
Tessili	55.839	30.597	121,2	52.057	1.376,4	2,0	2,8	3,7	30	13	2
Abbigliamento	115.830	58.381	101,6	106.601	1.155,1	4,1	6,4	8,9	62	31	5
Chimica, petrolchimica, gomma e materie plastiche	25.113	-4.170	-14,2	24.523	4.156,4	0,9	3,3	0,6	13	16	0
Pelli, cuoio e calzature	7.436	5.670	321,1	6.876	1.227,9	0,3	0,2	0,5	4	1	0
Lavorazione minerali non metalliferi	108.451	73.037	206,2	105.436	3.497,0	3,9	4,0	2,9	58	19	2
Carta, stampa ed editoria	77.740	55.831	254,8	76.764	7.865,2	2,8	2,5	0,9	42	12	1
Installazione impianti per l'edilizia	167.050	157.991	1.744,0	164.258	5.883,2	6,0	1,0	2,7	89	5	1
Energia elettrica, gas e acqua	11.216	11.216	--	11.216	--	0,4	0,0	0,0	6	0	0
Trasporti e comunicazioni	25.011	13.117	110,3	21.444	601,2	0,9	1,3	3,5	13	6	2
Tabacchicoltura	0	0	--	0	--	0,0	0,0	0,0	0	0	0
Servizi	53.770	47.444	750,0	53.165	8.787,6	1,9	0,7	0,6	29	3	0
Varie	35.650	31.147	691,7	35.530	29.608,3	1,3	0,5	0,1	19	2	0
Commercio	1.057.306	938.654	791,1	1.048.730	12.228,7	37,8	13,3	8,3	565	63	5
Industria edile	102.484	61.871	152,3	93.368	1.024,2	3,7	4,6	8,8	55	22	5
Artigianato edile	10.760	8.495	375,1	9.479	740,0	0,4	0,3	1,2	6	1	1
Industria lapidei	3.990	1.683	73,0	1.841	85,7	0,1	0,3	2,1	2	1	1
Artigianato lapidei	867	867	--	867	--	0,0	0,0	0,0	0	0	0
Tot. edilizia	118.101	72.916	161,4	105.555	841,3	4,2	5,1	12,2	63	24	7
Altro	17.681	17.681	--	17.681	--	0,6	0,0	0,0	9	0	0
Totale	2.798.650	1.907.837	214,2	2.695.446	2.611,8	100,0	100,0	100,0	1.497	476	55

Umbria. CIGO

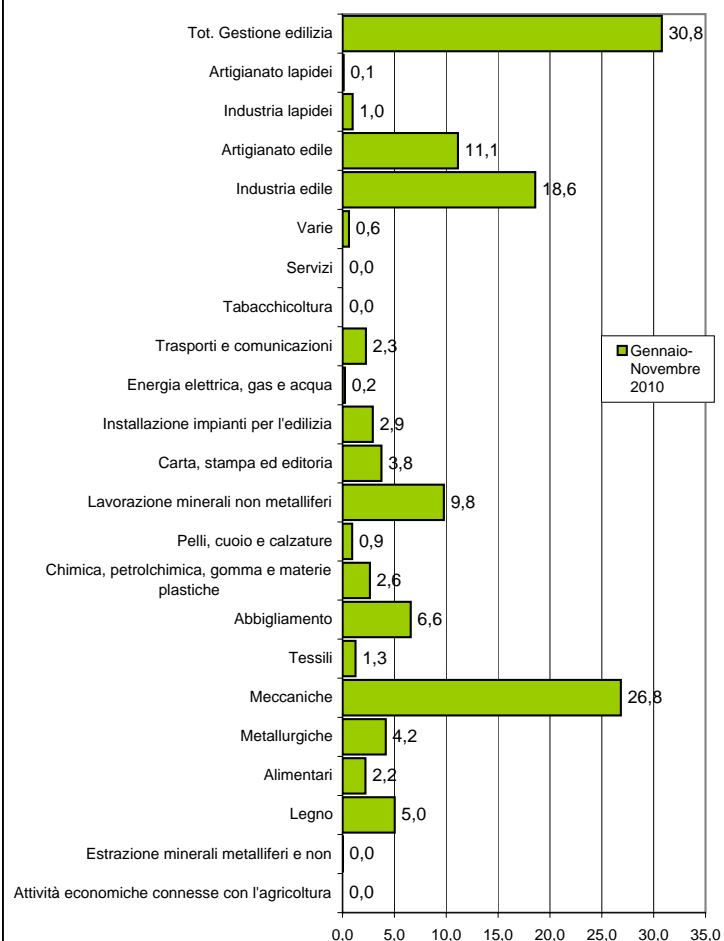

Umbria. CIG in Deroga

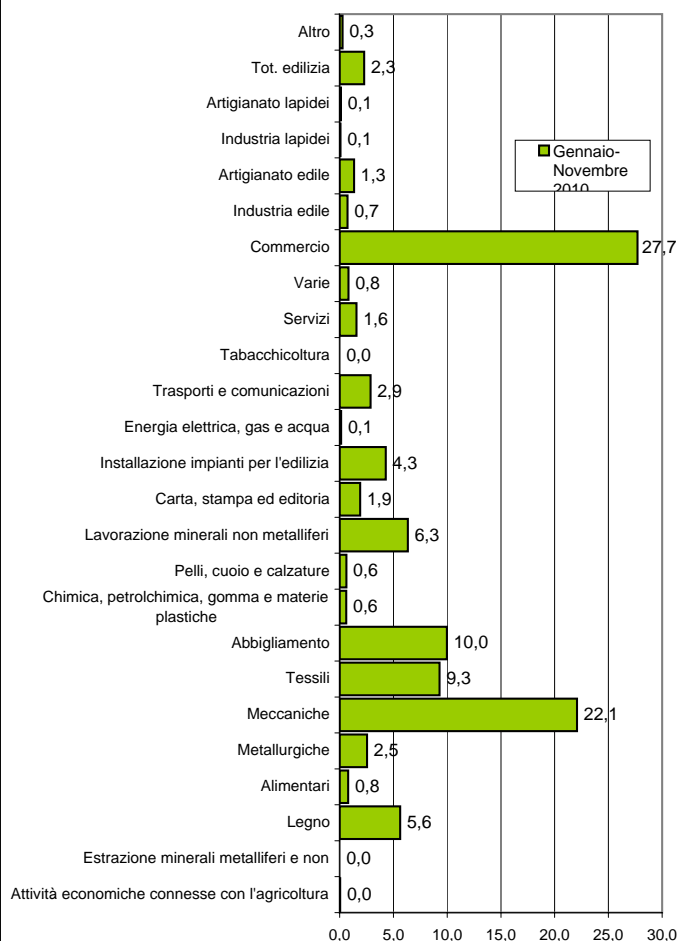

Umbria. CIGS

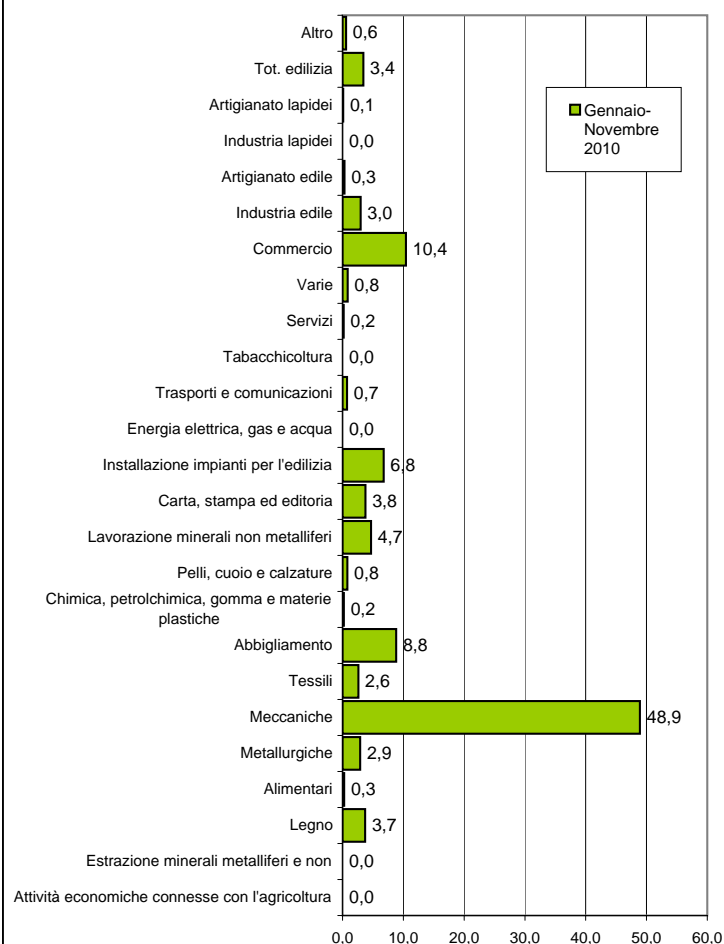

Umbria. CIGO, CIGS e CIG in Deroga

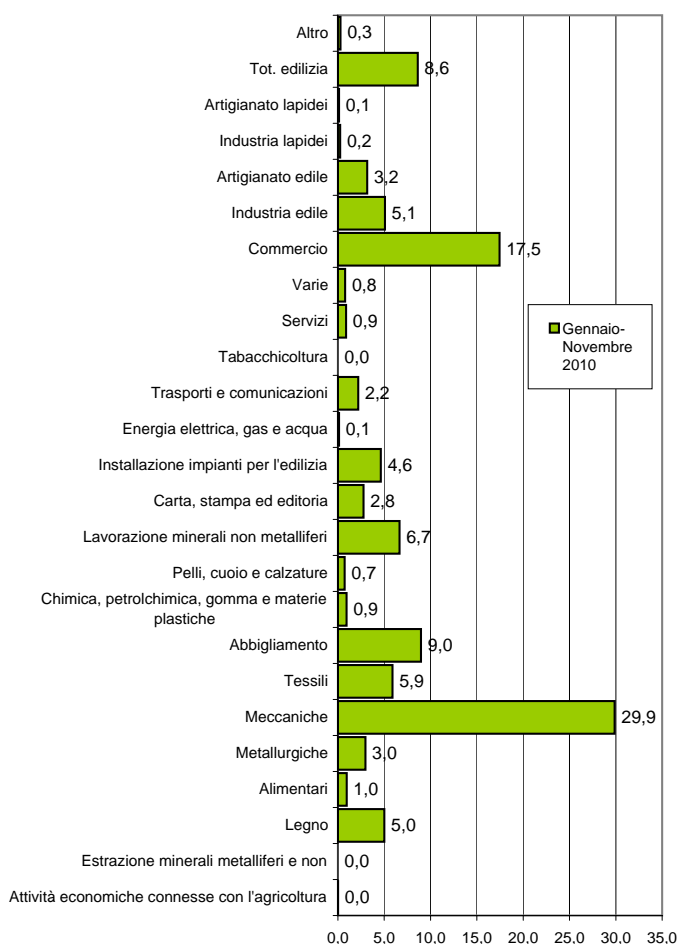

Umbria. CIGO

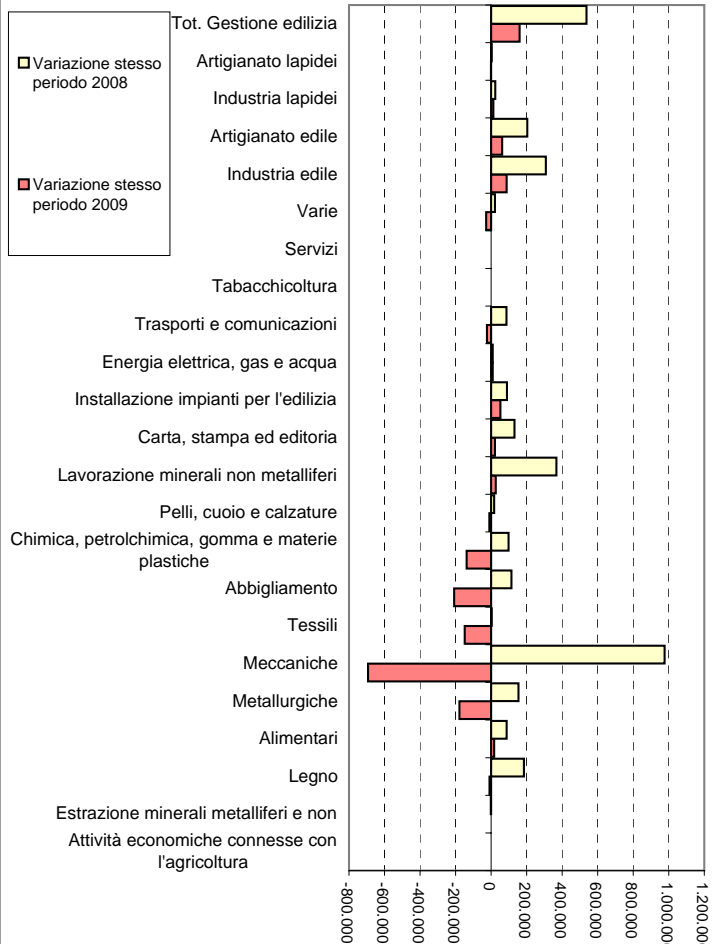

Umbria. CIG in Deroga

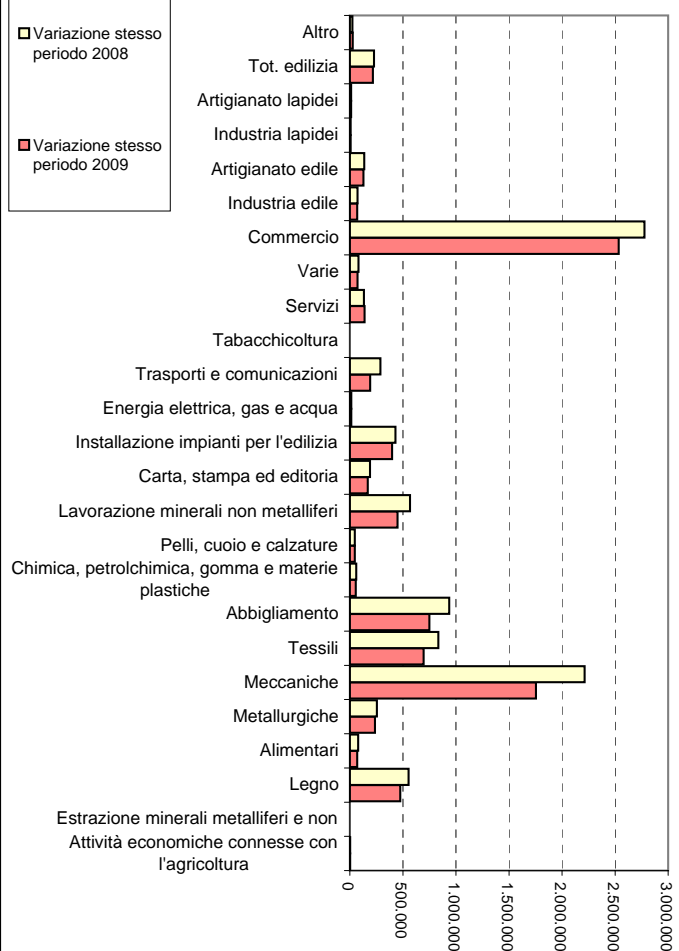

Umbria. CIGS

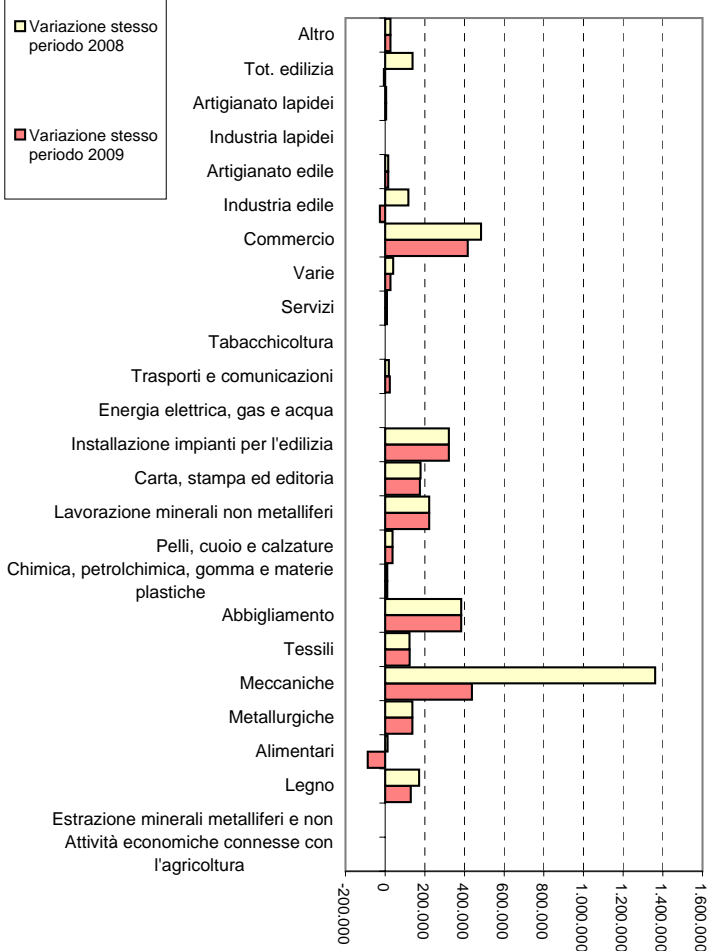

Umbria. CIGO, CIGS e CIG in Deroga

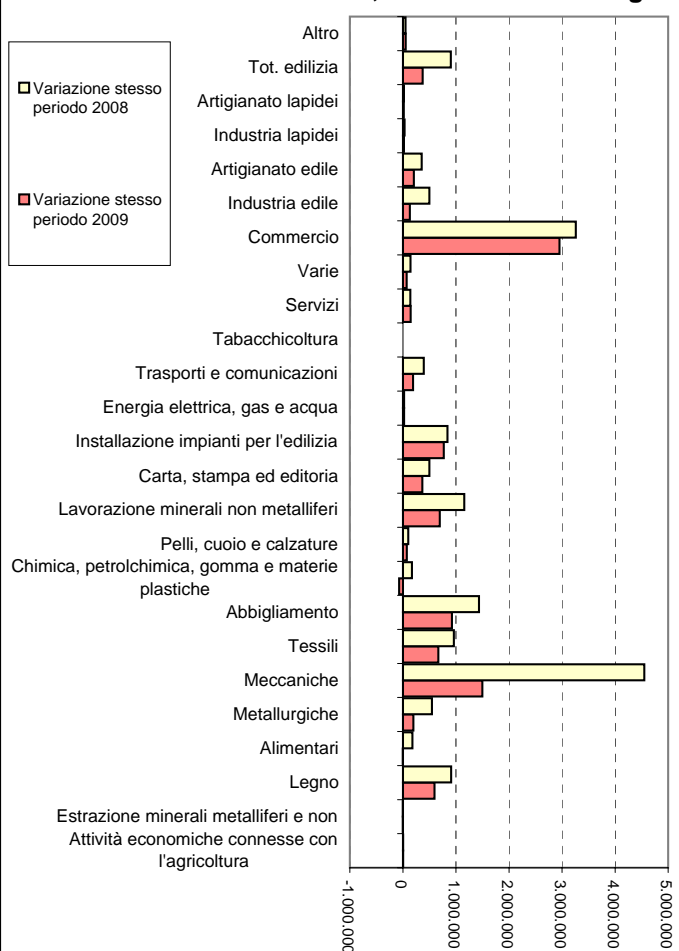

Ore autorizzate di Cassa integrazione ordinaria nelle due province

		Perugia			Terni			UMBRIA		
		Ore autorizzate agli Operai	Ore autorizzate agli Impiegati	Totale ore autorizzate	Ore autorizzate agli Operai	Ore autorizzate agli Impiegati	Totale ore autorizzate	Ore autorizzate agli Operai	Ore autorizzate agli Impiegati	Totale ore autorizzate
	2010 Gennaio-Novembre	2.714.650	416.733	3.131.383	771.083	73.301	844.384	3.485.733	490.034	3.975.767
	2009 Gennaio-Novembre	10.464.762	492.640	3.875.056	3.270.861	88.875	1.249.889	13.735.623	581.515	5.124.945
	2008 Gennaio-Novembre	832.000	26.467	858.467	237.876	3.688	241.564	1.069.876	30.155	1.100.031
	Variazione % stesso periodo 2009	-7.750.112	-75.907	-743.673	-2.499.778	-15.574	-405.505	-10.249.890	-91.481	-1.149.178
	Var %	-74,1	-15,4	-19,2	-76,4	-17,5	-32,4	-74,6	-15,7	-22,4
	Variazione % stesso periodo 2008	1.882.650	390.266	2.272.916	533.207	69.613	602.820	2.415.857	459.879	2.875.736
	Var % annua	226,3	1474,5	264,8	224,2	1887,6	249,5	225,8	1525,1	261,4
UL	2010	1.452	223	1.675	412	39	452	1.864	262	2.126
	2009	5.596	263	2.072	1.749	48	668	7.345	311	2.741
	2008	445	14	459	127	2	129	572	16	588
Distr. %	2010	77,9	85,0	78,8	22,1	15,0	21,2	100	100	100
	2009	76,2	84,7	75,6	23,8	15,3	24,4	100	100	100
	2008	77,8	87,8	78,0	22,2	12,2	22,0	100	100	100

Ore autorizzate di Cassa integrazione straordinaria nelle due province

		Perugia			Terni			UMBRIA		
		Ore autorizzate agli Operai	Ore autorizzate agli Impiegati	Totale ore autorizzate	Ore autorizzate agli Operai	Ore autorizzate agli Impiegati	Totale ore autorizzate	Ore autorizzate agli Operai	Ore autorizzate agli Impiegati	Totale ore autorizzate
	2010 Gennaio-Novembre	3.329.458	481.763	3.811.221	730.578	196.913	927.491	4.060.036	678.676	4.738.712
	2009 Gennaio-Novembre	7.815.842	90.200	2.243.192	915.978	19.810	92.700	8.731.820	110.010	2.335.892
	2008 Gennaio-Novembre	950.001	40.324	990.325	43.072	14.256	57.328	993.073	54.580	1.047.653
	Variazione % stesso periodo 2009	-4.486.384	391.563	1.568.029	-185.400	177.103	834.791	-4.671.784	568.666	2.402.820
	Var %	-57,4	434,1	69,9	-20,2	894,0	900,5	-53,5	516,9	102,9
	Variazione % stesso periodo 2008	2.379.457	441.439	2.820.896	687.506	182.657	870.163	3.066.963	624.096	3.691.059
	Var % annua	250,5	1094,7	284,8	1596,2	1281,3	1517,9	308,8	1143,5	352,3
UL	2010	1.780	258	2.038	391	105	496	2.171	363	2.534
	2009	4.180	48	1.200	490	11	50	4.669	59	1.249
	2008	508	22	530	23	8	31	531	29	560
Distr. %	2010	82,0	71,0	80,4	18,0	29,0	19,6	100	100	100
	2009	89,5	82,0	96,0	10,5	18,0	4,0	100	100	100
	2008	95,7	73,9	94,5	4,3	26,1	5,5	100	100	100

Ore autorizzate di Cassa integrazione in deroga nelle due province

		Perugia			Terni			UMBRIA		
		Ore autorizzate agli Operai	Ore autorizzate agli Impiegati	Totale ore autorizzate	Ore autorizzate agli Operai	Ore autorizzate agli Impiegati	Totale ore autorizzate	Ore autorizzate agli Operai	Ore autorizzate agli Impiegati	Totale ore autorizzate
	2010 Gennaio-Novembre	7.050.215	1.299.983	8.350.198	1.343.499	329.957	1.673.456	8.393.714	1.629.940	10.023.654
	2009 Gennaio-Novembre	10.134.971	189.398	1.542.378	1.662.089	9.890	159.295	11.797.060	199.288	1.701.673
	2008 Gennaio-Novembre	225.955	17.606	243.561	47.004	863	47.867	272.959	18.469	291.428
	Variazione % stesso periodo 2009	-3.084.756	1.110.585	6.807.820	-318.590	320.067	1.514.161	-3.403.346	1.430.652	8.321.981
	Var %	-30,4	586,4	441,4	-19,2	3236,3	950,5	-28,8	717,9	489,0
	Variazione % stesso periodo 2008	6.824.260	1.282.377	8.106.637	1.296.495	329.094	1.625.589	8.120.755	1.611.471	9.732.226
	Var % annua	3020,2	7283,7	3328,4	2758,3	38133,7	3396,1	2975,1	8725,3	3339,5
UL	2010	3.770	695	4.465	718	176	895	4.489	872	5.360
	2009	5.420	101	825	889	5	85	6.309	107	910
	2008	121	9	130	25	0	26	146	10	156
Distr. %	2010	84,0	79,8	83,3	16,0	20,2	16,7	100	100	100
	2009	85,9	95,0	90,6	14,1	5,0	9,4	100	100	100
	2008	82,8	95,3	83,6	17,2	4,7	16,4	100	100	100

Ore autorizzate di Cassa integrazione ordinaria, straordinaria e in deroga nelle due province

		Perugia			Terni			UMBRIA		
		Ore autorizzate agli Operai	Ore autorizzate agli Impiegati	Totale ore autorizzate	Ore autorizzate agli Operai	Ore autorizzate agli Impiegati	Totale ore autorizzate	Ore autorizzate agli Operai	Ore autorizzate agli Impiegati	Totale ore autorizzate
	2010 Gennaio-Novembre	13.094.323	2.198.479	15.292.802	2.845.160	600.171	3.445.331	15.939.483	2.798.650	18.738.133
	2009 Gennaio-Novembre	28.415.575	772.238	7.660.626	5.848.928	118.575	1.501.884	34.264.503	890.813	9.162.510
	2008 Gennaio-Novembre	2.007.956	84.397	2.092.353	327.952	18.807	346.759	2.335.908	103.204	2.439.112
	Variazione % stesso periodo 2009	-15.321.252	1.426.241	7.632.176	-3.003.768	481.596	1.943.447	-18.325.020	1.907.837	9.575.623
	Var %	-53,9	184,7	99,6	-51,4	406,2	129,4	-53,5	214,2	104,5
	Variazione % stesso periodo 2008	11.086.367	2.114.082	13.200.449	2.517.208	581.364	3.098.572	13.603.575	2.695.446	16.299.021
	Var % annua	552,1	2504,9	630,9	767,6	3091,2	893,6	582,4	2611,8	668,2
UL	2010	7.002	1.176	8.178	1.521	321	1.842	8.524	1.497	10.020
	2009	15.195	413	4.097	3.128	63	803	18.323	476	4.900
	2008	1.074	45	1.119	175	10	185	1.249	55	1.304
Distr. %	2010	82,2	78,6	81,6	17,8	21,4	18,4	100	100	100
	2009	82,9	86,7	83,6	17,1	13,3	16,4	100	100	100
	2008	86,0	81,8	85,8	14,0	18,2	14,2	100	100	100

Quadro di sintesi sulle domande di ammortizzatori in deroga pervenute a fine novembre 2010

Tipologia	ProvSede	DOMANDE	N_Lavoratori	IMPEGNO_MA X	Media N_Mesi	Media N_Lavoratori	Media organico	Media Risorse a domanda	Ore richieste*		
Cig	PG	1.431	8.309	82.780.479	6,0	5,8	13,1	57.848	8.429.784		
Cig	TR	256	2.214	19.752.959	5,5	8,6	54,4	77.160	2.011.503		
Mobilità	PG	131	175	1.713.246	6,0	1,3	17,5	13.078	174.465		
Mobilità	TR	3	6	60.000	6,0	2,0	9,3	20.000	6.110		
TOTALE	PG	1.562	8.484	84.493.725	6,0	5,4	13,5	54.093	8.604.249		
TOTALE	TR	259	2.220	19.812.960	5,5	8,6	53,9	76.498	2.017.613		
CIG	UMBRIA	1.687	10.523	102.533.438	5,9	6,2	19,4	60.779	10.441.287		
MOB	UMBRIA	134	181	1.773.247	6,0	1,4	17,3	13.233	180.575		
TOTALE	UMBRIA	1.821	10.704	104.306.685	5,9	5,9	19,2	57.280	10.621.862		
peso TR CIG		15,2	21,0	19,3							
peso TR MOB		2,2	3,3	3,4							
peso TR		14,2	20,7	19,0							
* Incluso le estensioni											
ProvSede	Totale	A-Agricoltura- ind_ Trasf_ Prodotti agricoli	B-Tessile - Abbigliamento	C-Carta e stampa	D- Ind_ Trasf_/La v_ minerali non metallif- estrazione	E- Metalmeccanici co	F-Ind_ legno, mobili, chimica, gomma, altra manif_	G-Edilizia	H-Commercio, riparaz macchinari- fornitura utenze	I-Ricettivo- Ristorativo	J-logistica- servizi alle imprese- altri serv_
PG	1562	25	266	50	79	225	108	249	231	101	228
TR	259	2	26	3	9	36	13	32	30	11	97
UMBRIA	1821	27	292	53	88	261	121	281	261	112	325
peso TR	14,2	7,4	8,9	5,7	10,2	13,8	10,7	11,4	11,5	9,8	29,8
% settori	100	1,5	16,0	2,9	4,8	14,3	6,6	15,4	14,3	6,2	17,8

sesto	ProvSede	Totale	A-Agricoltura- ind_ Trasf_ Prodotti agricoli	B-Tessile - Abbigliamento	C-Carta e stampa	D- Ind_ Trasf_/La v_ minerali non metallif- estrazione	E- Metalmeccanici co	F-Ind_ legno, mobili, chimica, gomma, altra manif_	G-Edilizia	H-Commercio, riparaz macchinari- fornitura utenze	I-Ricettivo- Ristorativo	J-logistica- servizi alle imprese- altri serv_
F	PG	3870	40	1481	136	264	233	138	73	398	306	801
F	TR	1014	3	173	1	2	21	16	22	37	29	710
M	PG	4614	136	210	125	171	1237	435	682	679	197	742
M	TR	1206	2	6	7	74	434	84	116	85	6	392
TOTALE	PG	8484	176	1691	261	435	1470	573	755	1077	503	1543
TOTALE	TR	2220	5	179	8	76	455	100	138	122	35	1102
F	UMBRIA	4884	43	1654	137	266	254	154	95	435	335	1511
M	UMBRIA	5820	138	216	132	245	1671	519	798	764	203	1134
TOTALE	UMBRIA	10704	181	1870	269	511	1925	673	893	1199	538	2645
	peso TR	20,7	2,8	9,6	3,0	14,9	23,6	14,9	15,5	10,2	6,5	41,7
% F	UMBRIA	45,6	23,8	88,4	50,9	52,1	13,2	22,9	10,6	36,3	62,3	57,1
Peso settori	UMBRIA	100	1,7	17,5	2,5	4,8	18,0	6,3	8,3	11,2	5,0	24,7

Quadro di sintesi sulle domande di ammortizzatori in deroga autorizzate a fine novembre 2010

Tipologia	ProvSede	DOMANDE	N_Lavoratori	IMPEGNO_MA X	Media N_Mesi	Media N_Lavoratori	Media organico	Media Risorse a domanda	Ore richieste*	% autorizzate su pervenute
Cig	PG	1.407	8.228	82.441.954	6,1	5,8	13,0	58.594	8.395.311	98,3%
Cig	TR	255	2.213	19.749.719	5,5	8,7	54,0	77.450	2.011.173	99,6%
Mobilità	PG	124	167	1.643.878	6,0	1,3	17,6	13.257	167.401	94,7%
Mobilità	TR	3	6	60.000	6,0	2,0	9,3	20.000	6.110	100,0%
TOTALE	PG	1.531	8.395	84.085.832	6,1	5,5	13,4	54.922	8.562.712	98,0%
TOTALE	TR	258	2.219	19.809.719	5,5	8,6	53,4	76.782	2.017.283	99,6%
CIG	UMBRIA	1.662	10.441	102.191.673	6,0	6,3	19,3	61.487	10.406.484	98,5%
MOB	UMBRIA	127	173	1.703.878	6,0	1,4	17,4	13.416	173.511	94,8%
TOTALE	UMBRIA	1.789	10.614	103.895.551	6,0	5,9	19,2	58.075	10.579.995	98,2%
peso TR CIG		15,3	21,2	19,3						
peso TR MOB		2,4	3,5	3,5						
peso TR		14,4	20,9	19,1						

* Incluso le estensioni

ProvSede	Totale	A-Agricoltura- ind_ Trasf_ Prodotti agricoli	B-Tessile - Abbigliamento	C-Carta e stampa	D- Ind_Trasf_/La v_ minerali non metallif- estrazione	E- Metalmeccani co	F-Ind_ legno, mobili, chimica, gomma, altra manif_	G-Edilizia	H-Commercio, riparaz macchinari- fornitura utenze	I-Ricettivo- Ristorativo	J-logistica- servizi alle imprese- altri serv_
PG	1531	25	262	48	79	222	107	246	227	96	219
TR	258	2	26	3	9	36	13	32	30	11	96
UMBRIA	1789	27	288	51	88	258	120	278	257	107	315
peso TR	14,4	7,4	9,0	5,9	10,2	14,0	10,8	11,5	11,7	10,3	30,5
% settori	100	1,5	16,1	2,9	4,9	14,4	6,7	15,5	14,4	6,0	17,6

sesto	ProvSede	Totale	A-Agricoltura- ind_ Trasf_ Prodotti agricoli	B-Tessile - Abbigliamento	C-Carta e stampa	D- Ind_Trasf_/La v_ minerali non metallif- estrazione	E- Metalmeccani co	F-Ind_ legno, mobili, chimica, gomma, altra manif_	G-Edilizia	H-Commercio, riparaz macchinari- fornitura utenze	I-Ricettivo- Ristorativo	J-logistica- servizi alle imprese- altri serv_
F	PG	3824	40	1477	133	264	229	138	71	394	300	778
F	TR	1014	3	173	1	2	21	16	22	37	29	710
M	PG	4571	136	210	124	171	1229	434	664	678	193	732
M	TR	1205	2	6	7	74	434	84	116	85	6	391
TOTALE	PG	8395	176	1687	257	435	1458	572	735	1072	493	1510
TOTALE	TR	2219	5	179	8	76	455	100	138	122	35	1101
F	UMBRIA	4838	43	1650	134	266	250	154	93	431	329	1488
M	UMBRIA	5776	138	216	131	245	1663	518	780	763	199	1123
TOTALE	UMBRIA	10614	181	1866	265	511	1913	672	873	1194	528	2611
	peso TR	20,9	2,8	9,6	3,0	14,9	23,8	14,9	15,8	10,2	6,6	42,2
% F	UMBRIA	45,6	23,8	88,4	50,6	52,1	13,1	22,9	10,7	36,1	62,3	57,0
Peso settori	UMBRIA	100	1,7	17,6	2,5	4,8	18,0	6,3	8,2	11,2	5,0	24,6

Risorse necessarie per le domande autorizzate a fine novembre 2010

Aree territoriali (bando)	Dettaglio comuni										IMPEGNO MASSIMO	A-Agricoltura-Prodotti agricoli	B-Tessile -Abbigliamento	C-Carta e stampa	D-Ind. Trasf./Lav. minerali non metallif-estrazione	E-Metameccanico	F-Ind. legno, mobil. chimica, gomma, altra manif.	G-Edilizia	H-Commercio, riparazioni macchinari-fornitura utenze	I-Ricettivo-Ristorativo	J-logistica-servizi alle imprese- altri serv.
01_PERUGIA	Perugia, Cordiano										17.197.953	292.341	3.707.865	410.221	493.367	1.573.734	493.367	1.173.038	2.602.241	1.222.443	5.722.703
02_ASSISI	Assisi, Valfabbrica, Bastia U., Cannara										10.351.576	88.085	2.813.617	110.642	81.702	1.388.303	422.555	1.263.009	1.579.812	506.899	2.096.953
03_CASTIGLIONE DEL LAGO	Castiglione del L., Tuoro, Magione, Passignano, Panicale, Paciano										5.513.272	61.277	1.429.880	93.958	69.702	1.460.175	569.796	98.730	662.143	169.071	898.540
04_DERUTA – MARSCIANO -TODI	Deruta, Torgiano, Bettona, Colliazzone, Marsciano, Todi, Massa Martana, Monte Castello di Vibio, San Venanzo*, Fratta Todina										11.352.401	417.448	2.345.055	109.277	3.100.066	990.651	689.452	1.050.838	1.355.671	797.168	496.774
05_GUBBIO – GUALDO TADINO	Gubbio, Scheggia e Pascalupo, Sicilio, Costacciaro, Fossato di V., Gualdo Tadino										7.307.091	28.596	666.130	263.814	1.093.113	668.595	175.022	882.818	1.870.042	367.150	1.291.811
06_CITTA DI CASTELLO	Città di C.,Monte S.M.Tib., Citerna, San Giustino										9.787.496		1.931.643	1.154.046	122.554	2.877.083	1.631.652	391.406	641.001	93.486	944.625
07_UMBERTIDE	Umbertide, Pietralunga, Montone, Lisciano N.										3.318.522	54.206	470.309		105.320	1.296.888	200.004	254.544	618.081	114.992	204.177
08_FOLIGNO	Foligno, Nocera, Valtopina, Spello, Bevagna, Gualdo Cattaneo, Montefalco, Trevi										15.848.822	328.263	1.901.525	64.812	649.534	5.574.431	978.121	1.838.432	2.033.084	782.654	1.697.966
09_SPOLETO – NORCIA	Spoleto,Campello,Castel Ritaldi, Giano, Scheggino, Monteleone di S. S. Anatolia, Vallo di Nera, Norcia, Cascia, Poggiodomo, Cerreto di Spoleto, Sellano, Preci										3.145.670	182.554	1.163.464	122.131	30.638	329.952	277.287	240.020	268.390	99.879	431.353
10_TERNI – NARNI – AMELIA	Terni, Stroncone, Polino, Arrone, Ferentillo, Montefranco, Acquasparta, S.Gemini, Amelia, Narni, Calvi, Oricoili, Penna, Giove, Attigliano, Lugnano, Alviano, Guardea, Avigliano, Monte Castrilli										15.964.894	36.334	803.089	71.097		4.061.532	844.687	986.419	1.061.719	44.092	8.055.925
11_ORVIETO	Orvieto, Porano, Baschi, Motechio, Castel Giorgio, Castel Viscardo, Allerona, Ficulle, Parrano, Città della Pieve**, Piegaro**, Monte Gabbione, Monte Leone di Orvieto, Fabbro										4.107.853		1.063.575		835.495	343.494	175.385	483.409	175.150	244.430	786.916
	TOTALE										103.895.551	1.489.105	18.296.153	2.399.998	6.088.125	20.564.838	6.457.328	8.662.664	12.867.333	4.442.264	22.627.745

**Città della Pieve e Piegaro per ragioni logistiche concesse all'erogazione delle politiche attive ai cassintegrati sono stati conteggiati tra i comuni della provincia di Terni ed in particolare nell'area di Orvieto.

Aree territoriali (bando)	Dettaglio comuni										IMPEGNO MASSIMO	A-Agricoltura-Ind. Trasf./Prodotti agricoli	B-Tessile -Abbigliamento	C-Carta e stampa	D-Ind. Trasf./Lav. minerali non metallif-estrazione	E-Metameccanico	F-Ind. legno, mobil. chimica, gomma, altra manif.	G-Edilizia	H-Commercio, riparazioni macchinari-fornitura utenze	I-Ricettivo-Ristorativo	J-logistica-servizi alle imprese- altri serv.
01_PERUGIA	Perugia, Cordiano										16,6	0,3	3,6	0,4	-	1,5	0,5	1,1	2,5	1,2	5,5
02_ASSISI	Assisi, Valfabbrica, Bastia U., Cannara										10,0	0,1	2,7	0,1	0,1	1,3	0,4	1,2	1,5	0,5	2,0
03_CASTIGLIONE DEL LAGO	Castiglione del L., Tuoro, Magione, Passignano, Panicale, Paciano										5,3	0,1	1,4	0,1	0,1	1,4	0,5	0,1	0,6	0,2	0,9
04_DERUTA – MARSCIANO -TODI	Deruta, Torgiano, Bettona, Colliazzone, Marsciano, Todi, Massa Martana, Monte Castello di Vibio, San Venanzo*, Fratta Todina										10,9	0,4	2,3	0,1	3,0	1,0	0,7	1,0	1,3	0,8	0,5
05_GUBBIO – GUALDO TADINO	Gubbio, Scheggia e Pascalupo, Sicilio, Costacciaro, Fossato di V., Gualdo Tadino										7,0	0,0	0,6	0,3	1,1	0,6	0,2	0,8	1,8	0,4	1,2
06_CITTA DI CASTELLO	Città di C.,Monte S.M.Tib., Citerna, San Giustino										9,4	-	1,9	1,1	0,1	2,8	1,6	0,4	0,6	0,1	0,9
07_UMBERTIDE	Umbertide, Pietralunga, Montone, Lisciano N.										3,2	0,1	0,5	-	0,1	1,2	0,2	0,2	0,6	0,1	0,2
08_FOLIGNO	Foligno, Nocera, Valtopina, Spello, Bevagna, Gualdo Cattaneo, Montefalco, Trevi										15,3	0,3	1,8	0,1	0,6	5,4	0,9	1,8	2,0	0,8	1,6
09_SPOLETO – NORCIA	Spoleto,Campello,Castel Ritaldi, Giano, Scheggino, Monteleone di S. S. Anatolia, Vallo di Nera, Norcia, Cascia, Poggiodomo, Cerreto di Spoleto, Sellano, Preci										3,0	0,2	1,1	0,1	0,0	0,3	0,3	0,2	0,3	0,1	0,4
10_TERNI – NARNI – AMELIA	Terni, Stroncone, Polino, Arrone, Ferentillo, Montefranco, Acquasparta, S.Gemini, Amelia, Narni, Calvi, Oricoili, Penna, Giove, Attigliano, Lugnano, Alviano, Guardea, Avigliano, Monte Castrilli										15,4	0,0	0,8	0,1	-	3,9	0,8	0,9	1,0	0,0	7,8
11_ORVIETO	Orvieto, Porano, Baschi, Motechio, Castel Giorgio, Castel Viscardo, Allerona, Ficulle, Parrano, Città della Pieve**, Piegaro**, Monte Gabbione, Monte Leone di Orvieto, Fabbro										4,0	-	1,0	-	0,8	0,3	0,2	0,5	0,2	0,2	0,8
	TOTALE										100	1,4	17,6	2,3	5,9	19,8	6,2	8,3	12,4	4,3	21,8

**Città della Pieve e Piegaro per ragioni logistiche concesse all'erogazione delle politiche attive ai cassintegrati sono stati conteggiati tra i comuni della provincia di Terni ed in particolare nell'area di Orvieto.

DOMANDE AUTORIZZATE DALLA REGIONE UMBRIA A FINE NOVEMBRE 2010 PER AREA TERRITORIALE E SETTORE PRODUTTIVO

Aziende

Aree territoriali (bando)	Dettaglio comuni	Totale Aziende	A-Agricoltura-ind- Trasf_Prodotti agricoli	B-Tessile - Abbigliamento	C-Carta e stampa	D-Ind_Trasf./Lav_ minerali non metallif- estrazione	E-Metalmeccanico	F-Ind_ legno, mobili, chimica, gomma, altra manif	G-Edilizia	H-Commercio, riparaz macchinari- fornitura utenze	I-Ricettivo- Ristorativo	J-logistica-servizi alle imprese- altri serv
01_PERUGIA	Perugia, Corciano	312	2	62	7		34	10	49	43	21	84
02_ASSISI	Assisi, Valfabbrica, Bastia U., Cannara	169	3	46	3	4	16	8	27	24	11	27
03_CASTIGLIONE DEL LAGO	Castiglione del L., Tuoro, Magione, Passignano, Panicale, Paciano	111	1	26	2	1	25	7	6	19	9	15
04_DERUTA - MARSCIANO -TODI	Deruta, Torgiano, Bettona, Colbazzone, Marsciano, Todi, Massa Martana, Monte Castello di Vibio, San Venanzo*, Fratta Todina	195	5	35	2	45	22	10	26	28	10	12
05_GUBBIO - GUALDO TADINO	Gubbio, Scheggia e Pascelupo, Sicillo, Costacciaro, Fossato di V., Gualdo Tadino	166	2	13	8	19	17	6	32	26	11	32
06_CITTA DI CASTELLO	Città di C., Monte S.M.Tib., Citerna, San Giustino	154		25	23	2	29	31	10	17	4	13
07_UMBERTIDE	Umbertide, Pietralunga, Montone, Lisciano N.	68	1	8		2	24	5	11	8	5	4
08_FOLIGNO	Foligno, Nocera, Valtopina, Spello, Bevagna, Gualdo Cattaneo, Montefalco, Trevi	263	8	28	1	4	50	23	66	48	20	15
09_SPOLETO - NORCIA	Spoletto, Campello, Castel Ritaldi, Giano, Scheggino, Monteleone di S, S.Anatolia, Vallo di Nera, Norcia, Cascia, Poggiodomo, Cerreto di Spoleto, Sellano, Preci	84	3	16	2	2	6	6	16	13	4	16
10_TERNI - NARNI - AMELIA	Terni, Stroncone, Polino, Arrone, Ferentillo, Montefranco, Acquasparta, S.Gemini, Amelia, Narni, Calvi, Otricoli, Penna, Giove, Attigliano, Lugnano, Alviano, Guardea, Avigliano, Monte Castrilli	194	2	16	3		31	12	23	23	5	79
11_ORVIETO	Orvieto, Porano, Baschi, Moteccio, Castel Giorgio, Castel Viscardo, Allerona, Ficule, Parrano, Città della Pieve**, Piegara**, Monte Gabbione, Monte Leone di Orvieto, Fabro	73		13		9	4	2	12	8	7	18
	Totale	1.789	27	288	51	88	258	120	278	257	107	315

**Città della Pieve e Piegara per ragioni logistiche connesse all'erogazione delle politiche attive ai cassintegrati sono stati conteggiati tra i comuni della provincia di Terni ed in particolare nell'area di Orvieto.

* San Venanzo per le stesse ragioni è stato conteggiato tra i comuni della provincia di Perugia, ed esattamente nell'area di Marsciano.

DOMANDE AUTORIZZATE DALLA REGIONE UMBRIA A FINE NOVEMBRE 2010 E LAVORATORI COINVOLTI PER AREA TERRITORIALE E SETTORE PRODUTTIVO

		Aziende	LAVORATORI											
Aree territoriali (bando)	Dettaglio comuni	Totale Aziende	A-Agricoltura-ind- Trasf_Prodotti agricoli	B-Tessile - Abbigliamento	C-Carta e stampa	D- Ind_Trasf_/Lav_ minerali non metallif-estrazione	E- Metalmeccanico	F-Ind_ legno, mobili, chimica, gomma, altra manif_	G-Edilizia	H-Commercio, riparaz macchinari- fornitura utenze	I-Ricettivo- Ristorativo	J-logistica-servizi alle imprese- altri serv_	Tot Lavoratori	
01_PERUGIA	Perugia, Corciano	312	29	407	43		151	44	119	236	142	619	1.790	
02_ASSISI	Assisi, Valfabbrica, Bastia U., Cannara	169	9	272	11	8	104	39	118	150	55	216	982	
03_CASTIGLIONE DEL LAGO	Castiglione del L., Tuoro,													
	Magione, Passignano, Panicale, Paciano	111	7	151	14	14	139	76	11	75	23	126	636	
04_DERUTA - MARSCIANO -TODI	Deruta, Torgiano, Bettona, Collazzone,													
	Marsciano, Todi, Massa Martana, Monte Castello di Vibio, San Venanzo*, Fratta Todina	195	45	218	12	247	94	78	95	112	68	69	1.038	
05_GUBBIO - GUALDO TADINO	Gubbio, Scheggia e Pascelupo, Sicillo,													
	Costacciaro, Fossato di V., Gualdo Tadino	166	5	71	34	93	64	18	93	143	46	134	701	
06_CITTA DI CASTELLO	Città di C., Monte S.M.Tib., Citerna, San													
	Giustino	154		210	113	7	304	145	41	65	13	115	1.013	
07_UMBERTIDE	Umbertide, Pietralunga, Montone, Lisciano N.	68	23	49		14	131	27	28	60	18	32	382	
08_FOLIGNO	Foligno, Nocera, Valtopina, Spello,													
	Bevagna, Gualdo Cattaneo, Montefalco, Trevi	263	40	188	16	49	443	113	190	198	105	135	1.477	
09_SPOLETO - NORCIA	Spoletto, Campello, Castel Ritaldi, Giano,													
	Scheggino, Monteleone di S, S.Anatolia, Vallo di Nera, Norcia, Cascia, Poggiodomo, Cerreto di Spoleto, Sellano, Preci	84	18	105	14	3	40	31	27	32	19	62	351	
10_TERNI - NARNI - AMELIA	Terni, Stroncone, Polino, Arrone, Ferentillo, Montefranco, Acquasparta, S.Gemini,													
	Amelia, Narni, Calvi, Otricoli, Penna, Giove, Attigliano, Lugnano, Alviano, Guardea, Avigliano, Monte Castrilli	194	5	81	8		406	83	103	105	10	1.009	1.810	
11_ORVIETO	Orvieto, Porano, Baschi, Moteccio, Castel													
	Giorgio, Castel Viscardo, Allerona, Ficulie, Parrano, Città della Pieve**, Piegaro**, Monte Gabbione, Monte Leone di Orvieto, Fabro	73		114		76	37	18	48	18	29	94	434	
	Totale	1.789	181	1.866	265	511	1.913	672	873	1.194	528	2.611	10.614	

**Città della Pieve e Piegara per ragioni logistiche connesse all'erogazione delle politiche attive ai cassintegrati sono stati conteggiati tra i comuni della provincia di Terni ed in particolare nell'area di Orvieto.

* San Venanzo per le stesse ragioni è stato conteggiato tra i comuni della provincia di Perugia, ed esattamente nell'area di Marsciano.

DOMANDE AUTORIZZATE DALLA REGIONE UMBRIA A FINE NOVEMBRE 2010 E LAVORATORI COINVOLTI PER AREA TERRITORIALE E SETTORE PRODUTTIVO

DOMANDE

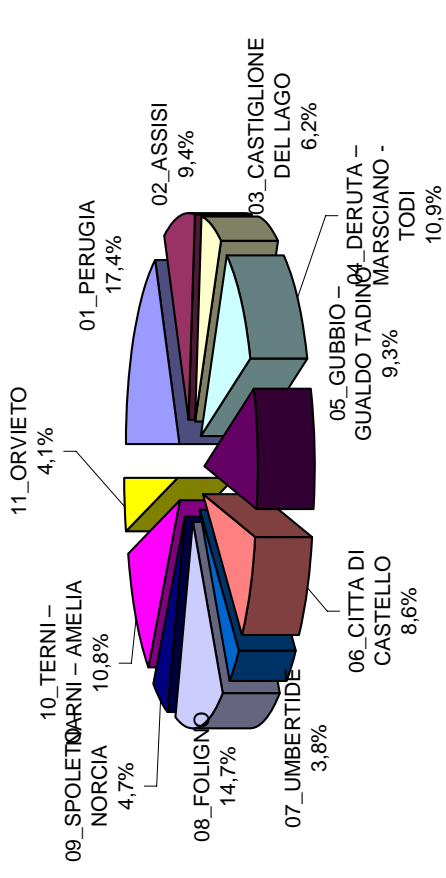
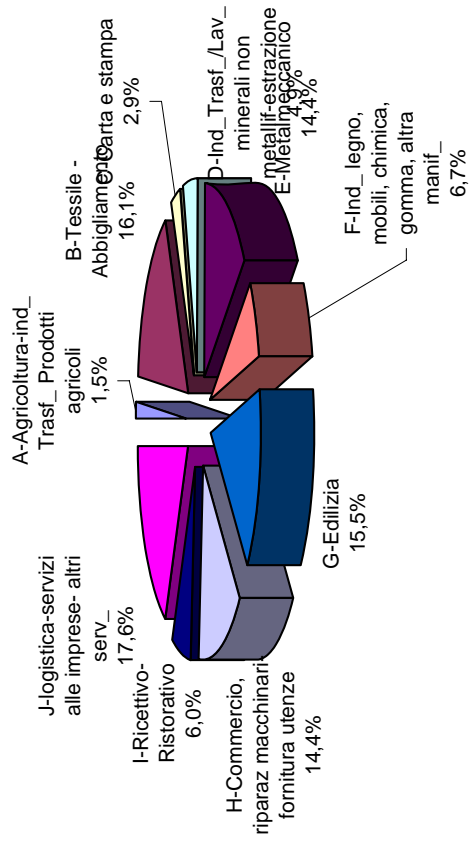

LAVORATORI

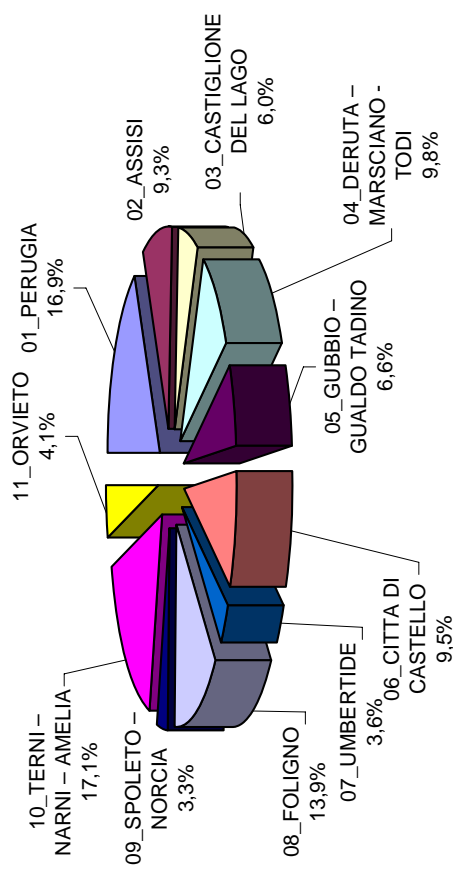
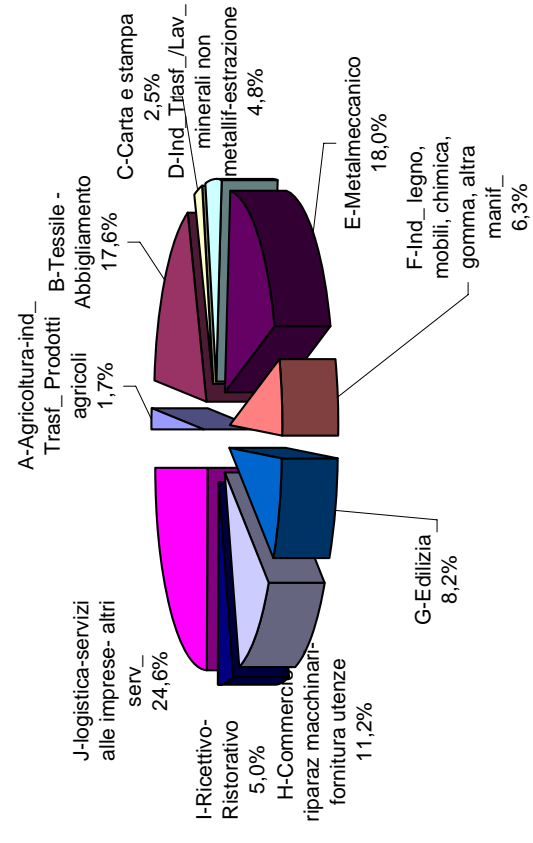

CIG - DOMANDE AUTORIZZATE DALLA REGIONE UMBRIA A FINE NOVEMBRE 2010 PER AREA TERRITORIALE E SETTORE PRODUTTIVO

Aree territoriali (bando)	Dettaglio comuni										Totale Aziende	A-Agricoltura-ind_agricoli	B-Tessile - Abbigliamento	C-Carta e stampa	D-Ind_Trasf./Lav_minerali non metallif-estrazione	E-Metalmeccanico	F-Ind_legno, mobili, chimica, gomma, altra manif.	G-Edilizia	H-Commercio, riparaz macchinari-fornitura utenze	I-Ricettivo-Ristorativo	J-logistica-servizi alle imprese- altri serv_
01_PERUGIA	Perugia, Corciano										270	2	61	7		32	8	36	37	13	74
02_ASSISI	Assisi, Valfabbrica, Bastia U., Cannara										160	2	45	3	2	16	7	26	22	10	27
03_CASTIGLIONE DEL LAGO	Castiglione del L., Tuoro, Magione,Passignano, Panicale, Paciano										103	1	26	2	1	25	7	3	16	8	14
04_DERUTA – MARSCIANO TODI	Deruta, Torgiano, Bettona, Collazzone, Marsciano, Todi, Massa Martana, Monte Castello di Vibio, San Venanzo*, Fratta Todina										176	5	33	2	44	17	10	22	23	9	11
05_GUBBIO – GUALDO TADINO	Gubbio, Scheggia e Pascalupo, Scillo, Costacciaro, Fossato di V., Gualdo Tadino										152	2	12	8	16	14	6	30	24	10	30
06_CITTA DI CASTELLO	Città di C.Monte S.M.Tib., Citerna, San Giustino										152		25	23	2	29	30	10	16	4	13
07_UMBERTIDE	Umbertide, Pietralunga, Montone, Lisciano N.										65	1	8		2	21	5	11	8	5	4
08_FOLIGNO	Foligno, Nocera, Valtopina, Spello, Bevagna, Gualdo Cattaneo, Montefalco, Trevi										243	6	28	1	4	48	20	56	47	19	14
09_SPOLETO – NORCIA	Spoleto,Campello,Castel Ritaldi, Giano, Scheggino, Monteleone di S, S.Anatolia, Vallo di Nera, Norcia, Cascia, Poggiodomo, Cerreto di Spoleto, Sellano, Preci										78	3	15	2	2	6	6	13	12	4	15
10_TERNI – NARNI – AMELIA	Terni, Stroncone, Polino, Aronne, Ferentillo, Montefranco, Acquasparta, S.Gemini, Amelia, Narni, Calvi, Otricoli, Penna, Giove, Attigliano, Lugnano, Alviano, Guardea, Avigliano, Monte Castrilli										191	2	16	3		30	11	23	22	5	79
11_ORVIETO	Orvieto, Porano, Baschi, Motechio, Castel Giorgio, Castel Viscardo, Allerona, Ficulle, Parrano, Città della Pieve**, Piegara**, Monte Gabbione, Monte Leone di Orvieto, Fabro										72		13		9	4	2	11	8	7	18
	Totale										1.662	24	282	51	82	242	112	241	235	94	299

MOBILITA' - DOMANDE AUTORIZZATE DALLA REGIONE UMBRIA A FINE NOVEMBRE 2010 PER AREA TERRITORIALE E SETTORE PRODUTTIVO

Aree territoriali (bando)	Dettaglio comuni										Totale Aziende	A-Agricoltura-ind_agricoli	B-Tessile - Abbigliamento	C-Carta e stampa	D-Ind_Trasf./Lav_minerali non metallif-estrazione	E-Metalmeccanico	F-Ind_legno, mobili, chimica, gomma, altra manif.	G-Edilizia	H-Commercio, riparaz macchinari-fornitura utenze	I-Ricettivo-Ristorativo	J-logistica-servizi alle imprese- altri serv_
01_PERUGIA	Perugia, Corciano										42	-	1	-	-	2	2	13	6	8	10
02_ASSISI	Assisi, Valfabbrica, Bastia U., Cannara										9	1	1	-	2	-	1	1	2	1	-
03_CASTIGLIONE DEL LAGO	Castiglione del L., Tuoro, Magione,Passignano, Panicale, Paciano										8	-	-	-	-	-	-	3	3	1	1
04_DERUTA – MARSCIANO TODI	Deruta, Torgiano, Bettona, Collazzone, Marsciano, Todi, Massa Martana, Monte Castello di Vibio, San Venanzo*, Fratta Todina										19	-	2	-	1	5	-	4	5	1	1
05_GUBBIO – GUALDO TADINO	Gubbio, Scheggia e Pascalupo, Scillo, Costacciaro, Fossato di V., Gualdo Tadino										14	-	1	-	3	3	-	2	2	1	2
06_CITTA DI CASTELLO	Città di C.Monte S.M.Tib., Citerna, San Giustino										2	-	-	-	-	-	1	-	1	-	-
07_UMBERTIDE	Umbertide, Pietralunga, Montone, Lisciano N.										3	-	-	-	-	3	-	-	-	-	-
08_FOLIGNO	Foligno, Nocera, Valtopina, Spello, Bevagna, Gualdo Cattaneo, Montefalco, Trevi										20	2	-	-	-	2	3	10	1	1	1
09_SPOLETO – NORCIA	Spoleto,Campello,Castel Ritaldi, Giano, Scheggino, Monteleone di S, S.Anatolia, Vallo di Nera, Norcia, Cascia, Poggiodomo, Cerreto di Spoleto, Sellano, Preci										6	-	1	-	-	-	-	3	1	-	1
10_TERNI – NARNI – AMELIA	Terni, Stroncone, Polino, Aronne, Ferentillo, Montefranco, Acquasparta, S.Gemini, Amelia, Narni, Calvi, Otricoli, Penna, Giove, Attigliano, Lugnano, Alviano, Guardea, Avigliano, Monte Castrilli										3	-	-	-	-	1	1	-	1	-	-
11_ORVIETO	Orvieto, Porano, Baschi, Motechio, Castel Giorgio, Castel Viscardo, Allerona, Ficulle, Parrano, Città della Pieve**, Piegara**, Monte Gabbione, Monte Leone di Orvieto, Fabro										1	-	-	-	-	-	-	1	-	-	-
	Totale										127	3	6	-	6	16	8	37	22	13	16

CIG - DOMANDE AUTORIZZATE DALLA REGIONE UMBRIA A FINE NOVEMBRE 2010 E LAVORATORI COINVOLTI PER AREA TERRITORIALE E SETTORE PRODUTTIVO

Aree territoriali (bando)	Dettaglio comuni	Totale Aziende	A-Agricoltura-ind- Trasf_Prodotti agricoli	B-Tessile - Abbigliamento	C-Carta e stampa	D-Ind_Trasf./Lav- minerali non metallif- estrazione	E-Metalmeccanico	F-Ind_ legno, mobili, chimica, gomma, altra manif_	G-Edilizia	H-Commercio, riparaz macchinari- fornitura utenze	I-Ricettivo- Ristorativo	J-logistica-servizi alle imprese- altri serv_	Tot Lavoratori
01_PERUGIA	Perugia, Cordiano	270	29	406	43	149	41	106	230	133	582	1.719	
02_ASSISI	Assisi, Valfabbrica, Bastia U., Cannara	160	8	271	11	6	104	38	117	54	216	973	
03_CASTIGLIONE DEL LAGO	Castiglione del L., Tuoro, Magione,Passignano, Panicale, Paciano	103	7	151	14	14	139	76	8	72	125	628	
04_DERUTA – MARSCIANO	Deruta, Torgiano, Bettona, Collazzone, Marsciano, Todi, Massa Martana, Monte Castello di Vibio, San Venanzo*, Fratta Todina	176	45	213	12	246	87	78	91	107	67	68	1.014
05_GUBBIO – GUALDO TADINO	Gubbio, Scheggia e Pascelupo, Sicillo, Costacciaro, Fossato di V., Gualdo Tadino	152	5	70	34	90	60	18	91	141	45	130	684
06_CITTA DI CASTELLO	Città di C.Monte S.M.Tib., Citerna, San Giustino	152	210	210	113	7	304	144	41	64	13	115	1.011
07_UMBERTIDE	Umbertide, Pietralunga, Montone, Lisciano N.	65	23	49	49	14	127	27	28	60	18	32	378
08_FOLIGNO	Foligno, Nocera, Valtopina, Spello, Bevagna, Gualdo Cattaneo, Montefalco, Trevi	243	38	188	16	49	437	110	179	197	104	134	1.452
09_SPOLETO – NORCIA	Spoletto,Campello,Castel Ritaldi, Giano, Scheggino, Monteleone di S, S.Anatolia, Vallo di Nera, Norcia, Cascia, Poggiodomo, Cerreto di Spoleto, Sellano, Preci	78	18	104	14	3	40	31	24	31	19	61	345
10_TERNI – NARNI – AMELIA	Terni, Sironcone, Polino, Arrone, Ferentillo, Monterotondo, Acquasparta, S.Gemini, Amelia, Narni, Calvi, Otricoli, Penna, Giove, Attigliano, Lugnano, Alviano, Guardea, Avigliano, Monte Castrilli	191	5	81	8		405	79	103	104	10	1.009	1.804
11_ORVIETO	Orvieto, Porano, Baschi, Moteocchio, Castel Giorgio, Castel Viscardo, Allerona, Ficulle, Parrano, Città della Pieve*, Piegara**, Monte Gabbione, Monte Leone di Orvieto, Fabro	72		114		76	37	18	47	18	29	94	433
	Totale	1.662	178	1.857	265	505	1.889	660	835	1.172	514	2.566	10.441

MOBILITA' - DOMANDE AUTORIZZATE DALLA REGIONE UMBRIA A FINE NOVEMBRE 2010 E LAVORATORI COINVOLTI PER AREA TERRITORIALE E SETTORE PRODUTTIVO

Are​e territoriali (bando)	Dettaglio comuni	Totale Aziende	A-Agricoltura-ind-Trasf_Prodotti agricoli	B-Tessile - Abbigliamento	C-Carta e stampa	D-Ind_Trasf./Lav-minerali non metallif-estrazione	E-Metalmeccanico	F-Ind_ legno, mobili, chimica, gomma, altra manif_	G-Edilizia	H-Commercio, riparaz machinari-fornitura utenze	I-Ricettivo-Ristorativo	J-logistica-servizi alle imprese- altri serv_	Tot Lavoratori
01_PERUGIA	Perugia, Cordiano	42	-	1	-	-	2	3	13	6	9	37	71
02_ASSISI	Assisi, Valfabbrica, Bastia U., Cannara	9	1	1	-	2	-	1	1	2	1	-	9
03_CASTIGLIONE DEL LAGO	Castiglione del L., Tuoro, Magione,Passignano, Panicale, Paciano	8	-	-	-	-	-	-	3	3	1	1	8
04_DERUTA – MARSCIANO TODI	Deruta, Torgiano, Bettona, Collazzone, Marsciano, Todi, Massa Martana, Monte Castello di Vibio, San Venanzo*, Fratta Todina	19	-	5	-	1	7	-	4	5	1	1	24
05_GUBBIO – GUALDO TADINO	Gubbio, Scheggia e Pascelupo, Sicillo, Costacciaro, Fossato di V., Gualdo Tadino	14	-	1	-	3	4	-	2	2	1	4	17
06_CITTA DI CASTELLO	Città di C.Monte S.M.Tib., Citerna, San Giustino	2	-	-	-	-	-	1	-	1	-	-	2
07_UMBERTIDE	Umbertide, Pietralunga, Montone, Lisciano N.	3	-	-	-	-	4	-	-	-	-	-	4
08_FOLIGNO	Foligno, Nocera, Valtopina, Spello, Bevagna, Gualdo Cattaneo, Montefalco, Trevi	20	2	-	-	-	6	3	11	1	1	1	25
09_SPOLETO – NORCIA	Spoletto,Campello,Castel Ritaldi, Giano, Scheggino, Monteleone di S, S.Anatolia, Vallo di Nera, Norcia, Cascia, Poggiodomo, Cerreto di Spoleto, Sellano, Preci	6	-	1	-	-	-	-	3	1	-	1	6
10_TERNI – NARNI – AMELIA	Terni, Sironcone, Polino, Arrone, Ferentillo, Monterotondo, Acquasparta, S.Gemini, Amelia, Narni, Calvi, Orlicoli, Penna, Giove, Attigliano, Lugnano, Alviano, Guardea, Avigliano, Monte Castrilli	3	-	-	-	-	1	4	-	1	-	-	6
11_ORVIETO	Orvieto, Porano, Baschi, Moteocchio, Castel Giorgio, Castel Viscardo, Allerona, Ficulle, Parrano, Città della Pieve**, Piegara**, Monte Gabbione, Monte Leone di Orvieto, Fabro	1	-	-	-	-	-	-	1	-	-	-	1
	Totale	127	3	9	-	6	24	12	38	22	14	45	173

LAVORATORI INTERESSATI DALLE DOMANDE AUTORIZZATE DALLA REGIONE UMBRIA A FINE NOVEMBRE 2010 IPER AREA TERRITORIALE

	Totale	01_PERUGIA	02_ASSISI	03_CASTIGLIONE DEL LAGO	04_DERUTA - MARSCIANO - TODI	05_GUBBIO - GUALDO TADINO	06_CITTA DI CASTELLO	07_UMBERTIDE	08_FOLIGNO	09_SPOLETO - NORCIA	10_TERNI - NARNI - AMELIA	11_ORVIETO	Totale CIG	Totale Mobilità
	Totale	10.614	982	636	1.038	701	1.013	382	1.477	351	1.810	434	10.441	173
	di cui CIG	10.441	973	628	1.014	684	1.011	378	1.452	345	1.804	433	10.441	
	di cui Mobilità	173	9	8	24	17	2	4	25	6	6	1		173
Es	F	4.838	922	438	574	281	389	145	568	187	816	218		
	M	5.776	868	544	464	420	624	237	909	164	994	216		
	F	4.785	907	432	564	272	389	143	563	185	814	218	4.785	
	M	5.656	812	541	330	450	622	235	889	160	990	215	5.656	
	F	53	15	6	2	10	9	2	5	2	2	-		53
	M	120	56	3	6	14	8	2	20	4	4	1		120
	<20	74	12	11	9	4	9	2	8	2	10	3	72	2
	20-24	1.172	155	83	71	99	81	58	254	37	210	53	1.110	62
	25-29	1.493	232	115	82	143	107	62	251	39	268	81	1.437	56
	30-34	1.497	253	140	84	150	96	57	232	37	236	63	1.472	25
Cittadini	35-39	1.550	286	147	92	153	108	46	193	62	240	59	1.545	5
	40-44	1.538	263	163	82	121	138	56	191	72	263	65	1.526	12
	45-49	1.363	260	120	80	136	73	35	147	46	268	58	1.358	5
	50-54	1.108	200	110	78	128	140	39	102	29	181	35	1.103	5
	55-59	648	103	70	51	79	77	24	78	21	100	15	647	1
	60-64	137	24	18	6	18	11	1	14	4	29	2	137	
	65 E OLTRE	32	1	5	1	7	3			2	5		32	
	ND	2	1					1					2	
	Comunitaria	423	65	39	13	50	21	25	78	15	68	15	407	16
	Extracomunitaria	1.026	260	104	70	90	75	61	156	34	98	13	974	52
Titolo di studio	Italiana	9.165	1.465	839	553	898	605	914	1.243	302	1.644	406	9.060	105
	Nessun titolo	670	177	80	55	41	23	24	44	39	110	6	628	42
	Licenza elementare	296	26	39	14	54	28	21	40	15	48	10	292	4
	Licenza media inferiore	4.992	914	503	393	573	329	533	626	176	620	192	4.941	51
	Diploma di qualifica di 2-3 anni che non consente l'iscrizione all'università	579	69	43	18	53	27	145	107	11	74	19	570	9
	Diploma di scuola secondaria superiore di 4-5 anni che consente l'iscrizione all'università													
	Alta Formazione artistica e Musicale (AFAM) e equipollenti	3.643	512	278	150	265	271	272	632	104	806	198	3.583	60
	Diploma universitario o di scuola diretta fini speciali (vecchio ordinamento)	4	1			2	1						4	
	Laurea triennale (nuovo ordinamento)	101	35	7		7	3	2	7	1	36	3	101	
	Laurea specialistica (3+2) / laurea v.o. / laurea a ciclo unico	60	14	3	2	8	4	1	11	1	14		56	4
Qualifica	Master post laurea specialistica (o v. o.)	262	41	29	4	35	15	7	9	4	97	6	259	3
	Specializzazione post laureacompresi corsi di perfezionamento	3	1								2		3	
	Dottorato di ricerca	1									1		1	
	Impiegato	3						1			2		3	
	Operato	1.976	446	199	75	183	106	59	224	45	451	75	1.950	26
	CONTRATTO A TEMPO INDETERMINATO	8.638	1.344	783	561	855	595	323	1.253	306	1.359	359	8.491	147
	Contratto a tempo determinato (carattere non stagionale; carattere	8.308	1.453	830	495	839	553	267	1.039	289	1.295	357	8.265	43
	Contratto di inserimento	559	77	41	68	26	30	22	81	13	157	14	558	1
	Contratto di apprendistato	8	2						2	1	3		8	
		1.739	258	111	73	173	118	93	355	48	355	63	1.610	129

LAVORATORI INTERESSATI DALLE DOMANDE AUTORIZZATE DALLA REGIONE UMBRIA A FINE NOVEMBRE 2010 PER AREA TERRITORIALE - DISTRIBUZIONE PER TIPOLOGIA

	Totale	01_PERUGIA	02_ASSISI	03_CASTIGLIONE DEL LAGO	04_DERUTA - MARSCIANO - TODI	05_GUBBIO - GUALDO TADINO	06_CITTA DI CASTELLO	07_UMBERTIDE	08_FOLIGNO	09_SPOLETO - NORCIA	10_TERNI - NARNI - AMELIA	11_ORVIETO	Totale CIG	Totale Mobilità
	Totale	100	100	100	100	100	100	100	100	100	100	100	100	100
	di cui CIG	98,4	99,1	98,7	97,7	97,6	99,8	99,0	98,3	98,3	99,7	99,8	100,0	-
	di cui Mobilità	1,6	4,0	0,9	1,3	2,4	0,2	1,0	1,7	1,7	0,3	0,2	-	100,0
Ses di	F	45,6	51,5	44,6	47,2	55,3	40,1	38,4	38,0	53,3	45,1	50,2	-	-
	M	54,4	48,5	55,4	52,8	44,7	59,9	61,6	62,0	46,7	54,9	49,8	-	-
	F	45,1	50,7	44,0	46,9	54,3	38,8	38,4	38,1	52,7	45,0	50,2	-	-
	M	53,3	45,4	55,1	51,9	43,4	58,8	61,4	61,5	45,6	54,7	49,5	45,8	-
	F	0,5	0,8	0,6	0,3	1,0	1,3	-	0,5	0,3	0,6	0,1	-	30,6
Età	M	1,1	3,1	0,3	0,9	1,3	1,1	0,2	0,5	1,4	1,1	0,2	-	69,4
	<20	0,7	0,7	1,1	1,4	0,4	1,3	0,2	1,0	0,5	0,6	0,7	0,7	1,2
	20-24	11,0	8,7	8,5	11,2	9,5	10,1	8,0	15,2	17,2	10,5	11,6	10,6	35,8
	25-29	14,1	13,0	11,7	12,9	13,8	16,1	10,6	16,2	17,0	11,1	14,8	18,7	32,4
	30-34	14,1	14,1	14,3	13,2	14,5	13,7	14,7	14,9	15,7	10,5	13,0	14,5	14,1
	35-39	14,6	16,0	15,0	14,5	14,7	15,4	16,2	12,0	13,1	17,7	13,3	13,6	2,9
	40-44	14,5	14,7	16,6	12,9	11,7	17,7	13,6	14,7	12,9	14,5	15,0	14,6	6,9
	45-49	12,8	14,5	12,2	12,6	13,1	10,4	13,8	9,2	10,0	13,1	14,8	13,4	2,9
	50-54	10,4	11,2	11,2	12,3	12,3	9,3	13,9	10,2	6,9	10,0	8,1	10,6	2,9
	55-59	6,1	5,8	7,1	8,0	7,6	4,3	7,6	6,3	5,3	5,5	3,5	6,2	0,6
	60-64	1,3	1,3	1,8	0,9	1,7	1,4	1,1	0,3	0,9	1,1	0,5	1,3	-
	65 E OLTRE	0,3	0,1	0,5	0,2	0,7	0,3	0,3	-	0,4	0,6	0,3	0,3	-
	ND	0,0	0,1	-	-	-	-	-	0,1	-	-	-	0,0	-
Cittadinanza	Comunitaria	4,0	3,6	4,0	2,0	4,8	3,0	3,4	6,5	5,3	3,8	3,5	3,9	9,2
	Extracomunitaria	9,7	14,5	10,6	11,0	8,7	10,7	6,4	16,0	10,6	9,7	5,4	9,3	30,1
	Italiana	86,3	81,8	85,4	86,9	86,5	86,3	90,2	77,5	84,2	90,8	93,5	86,8	60,7
Titolo di studio	Nessun titolo	6,3	9,9	8,1	8,6	3,9	3,3	2,4	18,6	3,0	6,1	1,4	6,0	24,3
	Licenza elementare	2,8	1,5	4,0	2,2	5,2	4,0	2,1	0,3	2,7	2,7	2,3	2,8	2,3
	Licenza media inferiore	47,0	51,1	51,2	61,8	55,2	46,9	52,6	34,8	42,4	50,1	44,2	47,3	29,5
	Diploma di qualifica di 2-3 anni che non consente l'iscrizione all'università	5,5	3,9	4,4	2,8	5,1	3,9	14,3	3,4	7,2	3,1	4,4	5,5	5,2
	Diploma di scuola secondaria superiore di 4-5 anni che consente l'iscrizione all'università	34,3	28,6	28,3	23,6	25,5	38,7	26,9	40,6	42,8	44,5	45,6	34,3	34,7
	Alta Formazione artistica e Musicale (AFAM) e equipollenti	0,0	0,1	-	-	0,2	0,1	-	-	-	-	-	0,0	-
	Diploma universitario o di scuola diretta fini speciali (vecchio ordinamento)	0,6	2,0	0,7	-	0,7	0,4	0,2	-	0,5	2,0	0,7	1,0	-
	Laurea triennale (nuovo ordinamento)	2,5	0,8	0,3	0,3	0,8	0,6	0,1	0,5	0,7	0,3	-	0,5	2,3
	Laurea specialistica (3+2) / laurea v.o. / laurea a ciclo unico	0,0	2,3	3,0	0,6	3,4	2,1	1,5	1,8	0,6	1,1	1,4	2,5	1,7
	Master post laurea specialistica (o v. o.)	0,0	0,1	-	-	-	-	-	-	-	0,1	-	0,0	-
	Specializzazione post laureacomprendi corsi di perfezionamento	0,0	0,0	-	-	-	-	-	-	-	0,1	-	0,0	-
Qualifica	Dottorato di ricerca	0,0	-	-	-	-	-	-	0,1	-	0,1	-	0,0	-
	Impiegato	18,6	24,9	20,3	11,8	17,6	15,1	11,2	15,4	15,2	12,8	17,3	18,7	15,0
	Operai	81,4	75,1	79,7	88,2	82,4	84,9	88,8	84,6	84,8	87,2	82,7	81,3	85,0
	CONTRATTO A TEMPO INDETERMINATO	78,3	81,2	84,5	77,8	80,8	78,9	88,0	69,9	70,3	82,3	71,5	79,2	24,9
	Contratto a tempo determinato (carattere non stagionale; carattere stagionale)	5,3	4,3	4,2	10,7	2,5	4,3	3,0	5,8	5,5	3,7	8,7	5,3	0,6
Contratto	Contratto di inserimento	0,1	0,1	-	-	-	-	-	-	0,1	0,3	0,2	0,1	-
	Contratto di apprendistato	16,4	14,4	11,3	11,5	16,7	16,8	9,1	24,3	24,0	13,7	14,5	15,4	74,6

LAVORATORI INTERESSATI DALLE DOMANDE AUTORIZZATE DALLA REGIONE UMBRIA A FINE NOVEMBRE 2010 PER AREA TERRITORIALE - DISTRIBUZIONE PER TERRITORIO

			01 _PERUGIA	02 _ASSISI	03 _CASTIGLIONE DEL LAGO	04 _DERUTA - MARSCIANO - TODI	05 _GUBBIO - GUALDO TADINO	06 _CITTA DI CASTELLO	07 _UMBERTIDE	08 _FOLIGNO	09 _SPOLETO - NORCIA	10 _TERNI - NARNI - AMELIA	11 _ORVIETO		
		Totale	100	16,9	9,3	6,0	9,8	6,6	9,5	3,6	13,9	3,3	17,1	4,1	
		di cui CIG	100	16,5	9,3	6,0	9,7	6,6	9,7	3,6	13,9	3,3	17,3	4,1	
		di cui Mobilita	100	41,0	5,2	4,6	13,9	9,8	1,2	2,3	14,5	3,5	3,5	0,6	
Ses di	so	F	100	19,1	9,1	6,2	11,9	5,8	8,0	3,0	11,7	3,9	16,9	4,5	
		M	100	15,0	9,4	5,8	8,0	7,3	10,8	4,1	15,7	2,8	17,2	3,7	
di CIG	Mob	F	100	19,0	9,0	6,2	11,8	5,7	8,1	3,0	11,8	3,9	17,0	4,6	
		M	100	14,4	9,6	5,8	8,0	7,3	11,0	4,2	15,7	2,8	17,5	3,8	
Eia	ilita Mob	F	100	28,3	11,3	3,8	18,9	17,0	0,0	3,8	9,4	3,8	3,8	0,0	0,0
		M	100	46,7	2,5	5,0	11,7	6,7	1,7	1,7	16,7	3,3	3,3	0,8	0,8
		<20	100	16,2	14,9	12,2	5,4	12,2	2,7	5,4	10,8	2,7	13,5	4,1	4,1
		20-24	100	13,2	7,1	6,1	8,4	6,1	6,9	4,9	21,7	3,2	17,9	4,5	4,5
		25-29	100	15,5	7,7	5,5	9,6	7,6	7,2	4,2	16,8	2,6	18,0	5,4	5,4
		30-34	100	16,9	9,4	5,6	10,0	6,4	10,0	3,8	15,5	2,5	15,8	4,2	4,2
		35-39	100	18,5	9,5	5,9	9,9	7,0	10,6	3,0	12,5	4,0	15,5	3,8	3,8
		40-44	100	17,1	10,6	5,3	7,9	8,1	9,0	3,6	12,4	4,7	17,1	4,2	4,2
		45-49	100	19,1	8,8	5,9	10,0	5,4	10,3	2,6	10,8	3,4	19,7	4,3	4,3
		50-54	100	18,1	9,9	7,0	11,6	5,9	12,7	3,5	9,2	2,6	16,3	3,2	3,2
		55-59	100	15,9	10,8	7,9	12,2	4,6	11,9	3,7	12,0	3,2	15,4	2,3	2,3
		60-64	100	17,5	13,1	4,4	13,1	7,3	8,0	0,7	10,2	2,9	21,2	1,5	1,5
Cittadina	za	65 E OLTRE	100	3,1	15,6	3,1	21,9	6,3	9,4	0,0	18,8	6,3	15,6	0,0	0,0
		ND	100	50,0	0,0	0,0	0,0	0,0	0,0	0,0	50,0	0,0	0,0	0,0	0,0
		Comunitaria	100	15,4	9,2	3,1	11,8	5,0	8,0	5,9	18,4	3,5	16,1	3,5	3,5
Titolo di studio	i	Extracomunitaria	100	25,3	10,1	6,8	8,8	7,3	6,3	5,9	15,2	3,3	9,6	1,3	1,3
		Italiana	100	16,0	9,2	6,0	9,8	6,6	10,0	3,2	13,6	3,3	17,9	4,4	4,4
		Nessun titolo	100	26,4	11,9	8,2	6,1	3,4	3,6	10,6	6,6	5,8	16,4	0,9	0,9
		Licenza elementare	100	8,8	13,2	4,7	18,2	9,5	7,1	0,3	13,5	5,1	16,2	3,4	3,4
		Licenza media inferiore	100	18,3	10,1	7,9	11,5	6,6	10,7	2,7	12,5	3,5	12,4	3,8	3,8
		Diploma di qualifica di 2-3 anni che non consente l'iscrizione all'università	100	11,9	7,4	3,1	9,2	4,7	25,0	2,2	18,5	1,9	12,8	3,3	3,3
		Diploma di scuola secondaria superiore di 4-5 anni che consente l'iscrizione all'università	100	14,1	7,6	4,1	7,3	7,4	7,5	4,3	17,3	2,9	22,1	5,4	5,4
		Alta Formazione artistica e Musicale (AFAM) e equipollenti	100	25,0	0,0	0,0	50,0	25,0	0,0	0,0	0,0	0,0	0,0	0,0	0,0
		Diploma universitario o di scuola diretta fini speciali (vecchio ordinamento)	100	34,7	6,9	0,0	6,9	3,0	2,0	0,0	6,9	1,0	35,6	3,0	3,0
		Laurea triennale (nuovo ordinamento)	100	23,3	5,0	3,3	13,3	6,7	1,7	3,3	18,3	1,7	23,3	0,0	0,0
Qualifica	a	Laurea specialistica (3+2) / laurea v.o. / laurea a ciclo unico	100	15,6	11,1	1,5	13,4	5,7	5,7	2,7	3,4	1,5	37,0	2,3	2,3
		Master post laurea specialistica (o v. o.)	100	33,3	0,0	0,0	0,0	0,0	0,0	0,0	0,0	0,0	66,7	0,0	0,0
		Specializzazione post laureacompresi corsi di perfezionamento	100	0,0	0,0	0,0	0,0	0,0	0,0	0,0	0,0	0,0	100,0	0,0	0,0
		Dottorato di ricerca	100	0,0	0,0	0,0	0,0	0,0	0,0	0,0	33,3	0,0	66,7	0,0	0,0
		Impiegato	100	22,6	10,1	3,8	9,3	5,4	5,7	3,0	11,3	2,3	22,8	3,8	3,8
Contratto	o	Operaio	100	15,6	9,1	6,5	9,9	6,9	10,4	3,7	14,5	3,5	15,7	4,2	4,2
		CONTRATTO A TEMPO INDETERMINATO	100	17,5	10,0	6,0	10,1	6,7	10,7	3,2	12,5	3,5	15,6	4,3	4,3
		stagionale)	100	13,8	7,3	12,2	4,7	5,4	5,4	3,9	14,5	2,3	28,1	2,5	2,5
		Contratto di inserimento	100	25,0	0,0	0,0	0,0	0,0	0,0	0,0	25,0	12,5	37,5	0,0	0,0
		Contratto di apprendistato	100	14,8	6,4	4,2	9,9	6,8	5,3	5,3	20,4	2,8	20,4	3,6	3,6

LAVORATORI INTERESSATI DALLE DOMANDE AUTORIZZATE DALLA REGIONE UMBRIA A FINE NOVEMBRE 2010 PER AREA TERRITORIALE - TASSI DI SPECIALIZZAZIONE PER TERRITORIO

			01_PERUGIA	02_ASSISI	03_CASTIGLIONE DEL LAGO	04_DERUTA - MARSCIANO - TODI	05_GUBBIO - CASTELLO	06_CITTA DI	07_UMBERTIDE	08_FOLIGNO	09_SPOLETO - NORCIA	10_TERNI - NARNI - AMELIA	11_ORVIETO
		Totale	100	100	100	100	100	100	100	100	100	100	100
		Totale	100	100	100	100	100	100	100	100	100	100	100
		di cui CIG	97,6	100,7	100,4	99,3	99,2	101,5	100,6	99,9	99,9	101,3	101,4
		di cui Mobilità	243,4	56,2	77,2	141,9	148,8	12,1	64,2	103,8	104,9	20,3	14,1
Se		F	113,0	97,9	103,5	121,3	87,9	84,2	83,3	84,4	116,9	98,9	110,2
		M	89,1	101,8	97,1	82,1	110,1	113,2	114,0	113,1	85,9	100,9	91,5
di		F	112,4	97,6	103,9	120,5	86,1	85,2	83,0	84,6	116,9	99,8	111,4
		M	85,1	103,4	97,4	81,4	110,3	115,2	115,4	113,0	85,5	102,6	93,0
di		F	167,8	122,4	63,0	192,9	257,1	0,0	104,9	67,8	114,1	22,1	0,0
		M	276,7	27,0	83,4	119,3	100,9	17,5	46,3	119,8	100,8	19,5	20,4
		<20	96,2	160,7	203,0	55,3	184,2	28,3	150,2	77,7	81,7	79,2	99,1
		20-24	78,4	76,5	101,1	86,4	91,7	72,4	137,5	155,7	95,5	105,1	110,6
		25-29	92,1	83,3	91,7	97,9	114,6	75,1	115,4	120,8	79,0	105,3	132,7
		30-34	100,2	101,1	93,6	102,5	97,1	104,3	105,8	111,4	74,7	92,4	102,9
		35-39	109,4	102,5	99,1	100,9	105,5	110,9	82,5	89,5	121,0	90,8	93,1
		40-44	101,4	114,6	89,0	80,4	122,1	94,0	101,2	89,2	141,6	100,3	103,4
		45-49	113,1	95,2	98,0	102,0	81,1	107,6	71,3	77,5	102,1	115,3	104,1
		50-54	107,0	107,3	117,5	118,1	88,8	133,3	97,8	66,2	79,1	95,8	77,3
		55-59	94,3	116,8	131,3	124,7	70,1	124,5	102,9	86,5	98,0	90,5	56,6
		60-64	103,9	142,0	73,1	134,3	110,5	84,1	20,3	73,4	88,3	124,1	35,7
		65 E OLTRE	18,5	168,9	52,2	223,7	94,6	98,2	0,0	134,7	189,0	91,6	0,0
		ND	296,5	0,0	0,0	0,0	0,0	0,0	0,0	359,3	0,0	0,0	0,0
Cittad		Comunitaria	91,1	99,7	51,3	120,9	75,2	84,2	164,2	132,5	107,2	94,3	86,7
		Extracomunitaria	150,3	109,6	113,9	89,7	110,7	66,4	165,2	109,3	100,2	56,0	31,0
		Italiana	94,8	98,9	100,7	100,2	100,0	104,5	89,7	97,5	99,6	105,2	108,3
		Nessun titolo	156,6	129,1	137,0	62,6	52,0	37,5	294,4	47,2	176,0	96,3	21,9
		Licenza elementare	52,1	142,4	78,9	186,5	143,2	74,3	9,4	97,1	153,2	95,1	82,6
		Licenza media inferiore	108,6	108,9	131,4	117,4	99,8	111,9	74,0	90,1	106,6	72,8	94,1
		Diploma di qualifica di 2-3 anni che non consente l'iscrizione all'università	70,7	80,3	51,9	93,6	70,6	262,4	62,4	132,8	57,4	74,9	80,3
		Diploma di scuola secondaria superiore di 4-5 anni che consente l'iscrizione all'università	83,3	82,5	68,7	74,4	112,6	78,2	118,2	124,7	86,3	129,7	132,9
		Alta Formazione artistica e Musicale (AFAM) e equipollenti	148,2	0,0	0,0	511,3	378,5	0,0	0,0	0,0	0,0	0,0	0,0
		Diploma universitario o di scuola diretta fini speciali (vecchio ordinamento)	205,5	74,9	0,0	70,9	45,0	20,7	0,0	49,8	29,9	209,0	72,6
		Laurea triennale (nuovo ordinamento)	138,4	54,0	55,6	136,3	100,9	17,5	92,6	131,7	50,4	136,8	0,0
		Laurea specialistica (3+2) / laurea v.o. / laurea a ciclo unico	92,8	119,6	25,5	136,6	86,7	60,0	74,2	24,7	46,2	217,1	56,0
		Master post laurea specialistica (o v. o.)	197,7	0,0	0,0	0,0	0,0	0,0	0,0	0,0	0,0	390,9	0,0
		Specializzazione post laureacomprendi corsi di perfezionamento	0,0	0,0	0,0	0,0	0,0	0,0	0,0	0,0	0,0	586,4	0,0
		Dottorato di ricerca	0,0	0,0	0,0	0,0	0,0	0,0	0,0	239,5	0,0	390,9	0,0
Qualifica		Impiegato	133,8	108,9	63,3	94,7	81,2	59,9	83,0	81,5	68,9	133,8	92,8
		Operaio	92,3	98,0	108,4	101,2	104,3	109,2	103,9	104,2	107,1	92,3	101,6
		CONTRATTO A TEMPO INDETERMINATO	103,7	108,0	99,4	103,3	100,8	112,4	89,3	89,9	105,2	91,4	105,1
		stagionale)	81,7	79,3	203,0	47,6	81,3	56,2	109,4	104,1	70,3	164,7	61,2
		Contratto di inserimento	148,2	0,0	0,0	0,0	0,0	0,0	0,0	179,7	378,0	219,9	0,0
		Contratto di apprendistato	88,0	69,0	70,1	101,7	102,7	55,4	148,6	146,7	83,5	119,7	88,6

DATI PAGAMENTI DIRETTI INPS - ANNO 2010 - SITUAZIONE A FINE NOVEMBRE

		Mesi														
		Anno 2010														
		1	2	3	4	5	6	7	8	9	10	11	12	13	14	
N. Pagamenti effettuati		33.814	2.246	2.655	3.009	2.966	2.523	2.355	2.260	2.677	2.800	736	-	-	7.538	2.049
Ore integrate		3.005.075	189.434	223.541	272.742	230.602	197.844	182.289	192.191	219.478	231.927	55.229	-	-	807.553	202.246
Indennità		9.615.624	932.265	1.140.614	1.237.301	1.092.372	972.410	867.873	911.703	1.049.532	1.110.265	279.350	-	-	21.450	489
Totale erogato		15.433.477	1.449.857	1.739.339	1.950.537	1.711.542	1.520.689	1.372.120	1.458.311	1.683.956	1.761.951	443.216	-	-	285.141	56.817

	N. Indennizzati	Media N. Mesi	Media N. Ore	Media N. lavoratori	Media indennizzo	Media costo totale	Mensilità indennizzate	Ore indennizzate	Costo per indennizzo sostenuto	Costo totale sostenuto
Aziende indennizzate	1.249	27	2.408	4,9	7.699	12.357	33.814	3.005.075	9.615.624	15.433.477
Lavoratori T	6136	6	490		1.567	2.515	33.814	3.005.075	9.615.624	15.433.477
Lavoratori M	3.145	6	510		1.636	2.658	17.399	1.603.240	5.145.436	8.357.999
Lavoratori F	2.991	5	469		1.495	2.366	16.415	1.401.835	4.470.188	7.075.477

ORE DI SOSPENSIONE RENDICONTATE ALLA REGIONE A FINE NOVEMBRE 2010

	N. lavoratori	%	% su rendicontati	media ore tot GennaiO- Ottobre	Ore rendicontate GennaiO- Ottobre	media mensile ore GennaiO- ottobre	Media n. ore consuntivo Gennaio	Media n. ore consuntivo Febbraio	Media n. ore consuntivo Marzo	Media n. ore consuntivo Aprile	Media n. ore consuntivo Maggio	Media n. ore consuntivo Giugno	Media n. ore consuntivo Luglio	Media n. ore consuntivo Agosto	Media n. ore consuntivo Settembre	Media n. ore consuntivo Ottobre
autorizzati	10.441	100		212	2.209.941	21	18	21	26	21	19	19	21	22	24	18
rendicontati	9.145	87,6	100	242	2.209.941	24	21	24	30	24	22	22	24	25	28	21
di cui con 0 ore	2.740	26,2	30,0			-										
di cui con almeno 1 ora	6.405	61,3	70,0	345	2.209.941	35	30	35	42	35	32	31	34	36	39	30
di cui tra 1 e 250 ore	3.618	34,7	39,6	107	387.827	11	12	12	14	11	7	7	8	12	15	11
di cui tra 251 e 500 ore	1.350	12,9	14,8	359	484.557	36	32	40	49	32	27	29	34	39	44	33
di cui tra 501 e 750 ore	614	5,9	6,7	605	371.231	60	53	66	79	62	53	50	59	60	68	56
di cui tra 751 e 1000 ore	327	3,1	3,6	865	282.786	86	66	80	96	91	100	96	95	87	90	64
di cui con oltre 1000 ore	496	4,8	5,4	1.378	683.540	138	106	124	151	149	155	151	156	144	136	106

AZIENDE CON ORE DI SOSPENSIONE RENDICONTATE ALLA REGIONE A FINE NOVEMBRE 2010

	N. Aziende autorizzate	% su autorizzate	Media ore/uomo tot GennaiO- ottobre ad azienda	Media n. mesi/uomo complessivi di sospensione	Media n. mesi a lavoratore di sospensione a + di 60 ore
AZIENDE	1.398	84,1	1.581	18,9	2,2

ORE RENDICONTATE ALLA REGIONE A FINE NOVEMBRE 2010 - LAVORATORI PER NUMERO DI MESI DI UTILIZZO DELLA CIG SUPERIORE ALLE 60 ORE

N_mesi>60h	N_mesi effettivo utilizzo												di cui con utilizzo di CIG	% per n. mesi con più di 60H (solo chi ha utilizzato CIG)	% per n. mesi con più di 60H		
	0	1	2	3	4	5	6	7	8	9	10	11				12	Totale
	4.036	735	526	285	210	147	111	86	74	33	35	-				-	6.278
0	4.036	735	526	285	210	147	111	86	74	33	35	-	-	6.278	2.242	60,1	35,0
1	-	439	297	211	106	71	43	17	16	19	5	-	-	1.224	1.224	11,7	19,1
2	-	-	310	218	115	63	37	24	22	9	12	-	-	810	810	7,8	12,6
3	-	-	-	250	143	97	33	21	15	8	10	-	-	577	577	5,5	9,0
4	-	-	-	-	169	127	35	28	13	13	9	-	-	394	394	3,8	6,2
5	-	-	-	-	-	127	72	23	26	15	8	-	-	271	271	2,6	4,2
6	-	-	-	-	-	-	99	72	29	11	18	-	-	229	229	2,2	3,6
7	-	-	-	-	-	-	-	68	35	28	31	-	-	162	162	1,6	2,5
8	-	-	-	-	-	-	-	-	58	37	11	-	-	106	106	1,0	1,7
9	-	-	-	-	-	-	-	-	-	113	53	-	-	166	166	1,6	2,6
10	-	-	-	-	-	-	-	-	-	-	224	-	-	224	224	2,1	3,5
11	-	-	-	-	-	-	-	-	-	-	-	-	-	-	-	0,0	0,0
12	-	-	-	-	-	-	-	-	-	-	-	-	-	-	-	0,0	0,0
Totale	4.036	1.174	1.133	964	743	632	430	339	288	286	416	-	-	10.441	6.405	100,0	100,0
Incidenza % n. mesi utilizzo	38,7	11,2	10,9	9,2	7,1	6,1	4,1	3,2	2,8	2,7	4,0	0,0	0,0	100			
Incidenza % n. mesi utilizzo (solo chi ha utilizzato CIG)		18,3	17,7	15,1	11,6	9,9	6,7	5,3	4,5	4,5	6,5	0,0	0,0		100,0		

ORE RENDICONTATE ALLA REGIONE A FINE NOVEMBRE 2010 - LAVORATORI PER NUMERO DI MESI DI UTILIZZO DELLA CIG SUPERIORE ALLE 90 ORE

N_mesi>90h	N_mesi effettivo utilizzo												di cui con utilizzo di CIG	% per n. mesi con più di 90H	% per n. mesi con più di 90H (solo chi ha utilizzato CIG)		
	0	1	2	3	4	5	6	7	8	9	10	11				12	Totale
	4.036	918	737	469	340	259	177	129	122	69	70	-				-	7.326
0	4.036	918	737	469	340	259	177	129	122	69	70	-	-	7.326	3.290	70,2	51,4
1	-	256	227	178	117	107	56	35	28	25	31	-	-	1.060	1.060	10,2	16,5
2	-	-	169	180	96	60	35	22	19	21	15	-	-	617	617	5,9	9,6
3	-	-	-	137	110	77	22	23	27	20	10	-	-	426	426	4,1	6,7
4	-	-	-	-	80	68	39	20	10	12	15	-	-	244	244	2,3	3,8
5	-	-	-	-	-	61	51	31	11	12	34	-	-	200	200	1,9	3,1
6	-	-	-	-	-	-	50	40	21	10	19	-	-	140	140	1,3	2,2
7	-	-	-	-	-	-	-	39	19	11	12	-	-	81	81	0,8	1,3
8	-	-	-	-	-	-	-	-	31	33	19	-	-	83	83	0,8	1,3
9	-	-	-	-	-	-	-	-	-	73	23	-	-	96	96	0,9	1,5
10	-	-	-	-	-	-	-	-	-	-	168	-	-	168	168	1,6	2,6
11	-	-	-	-	-	-	-	-	-	-	-	-	-	-	-	0,0	0,0
12	-	-	-	-	-	-	-	-	-	-	-	-	-	-	-	0,0	0,0
Totale	4.036	1.174	1.133	964	743	632	430	339	288	286	416	-	-	10.441	6.405	100,0	100,0
Incidenza % n. mesi utilizzo	38,7	11,2	10,9	9,2	7,1	6,1	4,1	3,2	2,8	2,7	4,0	0,0	0,0	100			
Incidenza % n. mesi utilizzo (solo chi ha utilizzato CIG)		18,3	17,7	15,1	11,6	9,9	6,7	5,3	4,5	4,5	6,5	0,0	0,0		100,0		

ORE RENDICONTATE ALLA REGIONE A FINE NOVEMBRE 2010 - LAVORATORI PER NUMERO DI MESI DI UTILIZZO DELLA CIG DI ALMENO 160 ORE

N_mesi>160h	N_mesi effettivo utilizzo													di cui con utilizzo di CIG	% per n. mesi con più di 1600H	con più di 160H (solo chi ha utilizzato CIG)	
	0	1	2	3	4	5	6	7	8	9	10	11	12				Totale
0	4.036	1.096	969	738	533	438	294	218	189	163	174	-	-	8.848	4.812	84,7	75,1
1	-	78	107	131	77	69	33	24	31	13	15	-	-	578	578	5,5	9,0
2	-	-	57	55	71	40	18	12	8	18	16	-	-	295	295	2,8	4,6
3	-	-	-	40	46	25	24	10	11	3	25	-	-	184	184	1,8	2,9
4	-	-	-	-	16	41	24	23	11	7	12	-	-	134	134	1,3	2,1
5	-	-	-	-	-	19	18	15	9	7	7	-	-	75	75	0,7	1,2
6	-	-	-	-	-	-	19	32	11	11	29	-	-	102	102	1,0	1,6
7	-	-	-	-	-	-	-	5	14	10	6	-	-	35	35	0,3	0,5
8	-	-	-	-	-	-	-	-	4	23	17	-	-	44	44	0,4	0,7
9	-	-	-	-	-	-	-	-	-	31	53	-	-	84	84	0,8	1,3
10	-	-	-	-	-	-	-	-	-	-	62	-	-	62	62	0,6	1,0
11	-	-	-	-	-	-	-	-	-	-	-	-	-	-	-	0,0	0,0
12	-	-	-	-	-	-	-	-	-	-	-	-	-	-	-	0,0	0,0
Totale	4.036	1.174	1.133	964	743	632	430	339	288	286	416	-	-	10.441	6.405	100,0	100,0
incidenza % n. mesi utilizzo	38,7	11,2	10,9	9,2	7,1	6,1	4,1	3,2	2,8	2,7	4,0	0,0	0,0	100			
incidenza % n. mesi utilizzo (solo chi ha utilizzato CIG)		18,3	17,7	15,1	11,6	9,9	6,7	5,3	4,5	4,5	6,5	0,0	0,0		100,0		

ORE RENDICONTATE ALLA REGIONE A FINE NOVEMBRE 2010 - LAVORATORI PER NUMERO DI MESI DI UTILIZZO DELLA CIG E SETTORE PRODUTTIVO

	N_mesi effettivo utilizzo													di cui con utilizzo di CIG	% per settore	% per settore (solo chi ha utilizzato CIG)	
	0	1	2	3	4	5	6	7	8	9	10	11	12				Totale
A-Agricoltura-ind. Trasf. Prodotti agricoli	57	8	25	14	7	6	21	21	7	9	3	-	-	178	121	1,7	1,9
B-Tessile -Abbigliamento	497	267	270	245	172	145	67	56	60	29	49	-	-	1.857	1.360	17,8	21,2
C-Carta e stampa	94	24	19	48	19	23	3	3	14	11	7	-	-	265	171	2,5	2,7
D-Ind.Trasf./Lav. minerali non metallif-estrazione	108	38	58	53	69	39	16	25	22	38	39	-	-	505	397	4,8	6,2
E-Metameccanico	835	221	211	162	96	100	62	29	32	56	85	-	-	1.889	1.054	18,1	16,5
F-Ind. legno, mobili, chimica, gomma, altra manif.	189	78	94	48	62	48	28	37	10	26	40	-	-	660	471	6,3	7,4
G-Edilizia	339	118	99	69	68	46	34	25	14	17	6	-	-	835	496	8,0	7,7
H-Commercio, riparaz macchinai-fornitura utenze	437	101	92	84	72	62	65	48	40	50	121	-	-	1.172	735	11,2	11,5
I-Ricettivo-Ristorativo	209	39	53	82	35	18	22	12	5	20	19	-	-	514	305	4,9	4,8
J-logistica-servizi alle imprese- altri serv.	1.271	280	212	159	143	145	112	83	84	30	47	-	-	2.566	1.295	24,6	20,2
Totale	4.036	1.174	1.133	964	743	632	430	339	288	286	416	-	-	10.441	6.405	100,0	100,0
incidenza % n. mesi utilizzo	38,7	11,2	10,9	9,2	7,1	6,1	4,1	3,2	2,8	2,7	4,0	0,0	0,0	100			
incidenza % n. mesi utilizzo (solo chi ha utilizzato CIG)		18,3	17,7	15,1	11,6	9,9	6,7	5,3	4,5	4,5	6,5	0,0	0,0	100,0			

ORE RENDICONTATE ALLA REGIONE A FINE NOVEMBRE 2010 - LAVORATORI CHE HANNO UTILIZZATO LA CIG PER NUMERO DI MESI DI UTILIZZO DELLA CIG E SETTORE PRODUTTIVO CHE NON HANNO ORE NEGLI ULTIMI 3 MESI

	N. mesi effettivo utilizzo												% per settore	
	1	2	3	4	5	6	7	8	9	10	11	12		Totale
A-Agricoltura-ind. Trasf. Prodotti agricoli	4	10	12	-	2	-	2	-	-	-	-	-	30	1,3
B-Tessile-Abbigliamento	111	137	86	45	24	18	3	-	-	-	-	-	424	17,9
C-Carta e stampa	14	7	24	4	3	-	-	-	-	-	-	-	52	2,2
D-Ind.Trasf./Lav. minerali non metalif-estrazione	17	41	23	40	17	7	13	-	-	-	-	-	158	6,7
E-Metalmecanico	175	140	107	59	52	18	2	-	-	-	-	-	553	23,4
F-Ind. legno, mobili, chimica, gomma, altra manif.	39	32	19	17	9	10	9	-	-	-	-	-	135	5,7
G-Edilizia	52	53	50	38	22	7	10	-	-	-	-	-	232	9,8
H-Commercio, riparaz macchinari-fornitura utenze	46	41	53	45	17	13	15	-	-	-	-	-	230	9,7
I-Ricettivo-Ristorativo	26	30	71	23	10	8	3	-	-	-	-	-	171	7,2
J-logistica-servizi alle imprese-altri serv.	109	96	67	43	37	22	8	-	-	-	-	-	382	16,1
Totale	593	587	512	314	193	103	65	-	-	-	-	-	2.367	100,0
incidenza % n. mesi utilizzo	25,1	24,8	21,6	13,3	8,2	4,4	2,7	0,0	0,0	0,0	0,0	0,0	100	

ORE RENDICONTATE ALLA REGIONE A FINE NOVEMBRE 2010 - LAVORATORI CHE HANNO UTILIZZATO LA CIG NEL MESE PRECEDENTE PER NUMERO DI MESI DI UTILIZZO DELLA CIG E SETTORE PRODUTTIVO CHE NON HANNO ORE NELL'ULTIMO MESE

	N. mesi effettivo utilizzo												% per settore	
	1	2	3	4	5	6	7	8	9	10	11	12		Totale
A-Agricoltura-ind. Trasf. Prodotti agricoli	4	2	-	1	1	2	-	2	8	-	-	-	20	1,7
B-Tessile-Abbigliamento	86	56	64	48	26	13	13	27	9	-	-	-	342	29,4
C-Carta e stampa	1	4	9	5	6	-	-	-	-	-	-	-	25	2,2
D-Ind.Trasf./Lav. minerali non metalif-estrazione	10	7	11	5	5	1	6	9	28	-	-	-	82	7,1
E-Metalmecanico	5	32	24	13	17	16	9	15	24	-	-	-	155	13,3
F-Ind. legno, mobili, chimica, gomma, altra manif.	17	9	20	12	10	7	10	2	4	-	-	-	91	7,8
G-Edilizia	14	7	5	9	8	6	1	3	8	-	-	-	61	5,2
H-Commercio, riparaz macchinari-fornitura utenze	24	7	13	6	11	18	5	4	17	-	-	-	105	9,0
I-Ricettivo-Ristorativo	2	-	4	3	1	3	2	-	9	-	-	-	24	2,1
J-logistica-servizi alle imprese-altri serv.	63	45	45	40	28	9	9	9	9	-	-	-	257	22,1
Totale	226	169	195	142	113	75	55	71	116	-	-	-	1.162	100,0
incidenza % n. mesi utilizzo	19,4	14,5	16,8	12,2	9,7	6,5	4,7	6,1	10,0	0,0	0,0	0,0	100	

CIG - LAVORATORI COINVOLTI NELLE DOMANDE AUTORIZZATE DALLA REGIONE UMBRIA A FINE NOVEMBRE 2010 PER AREA TERRITORIALE E SETTORE PRODUTTIVO E MEDIA ORE MATURATE NEL 2010

Aree territoriali (bando)	Lavoratori											MEDIA ORE RENDICONTATE										
	Totale	A-Agricoltura-ind_agricoli	B-Tessile - Abbigliamento	C-Carta e stampa	D-Ind_Trasf_/Lav_minerali non metallif-estrazione	E-Metalmeccanico	F-Ind_ legno, mobili, chimica, gomma, altra manif	G-Edilizia	H-Commercio, riparaz macchinari-fornitura utenze	I-Ricettivo-Ristorativo	J-logistica-servizi alle imprese- altri serv_	Totale	A-Agricoltura-ind_agricoli	B-Tessile - Abbigliamento	C-Carta e stampa	D-Ind_Trasf_/Lav_minerali non metallif-estrazione	E-Metalmeccanico	F-Ind_ legno, mobili, chimica, gomma, altra manif	G-Edilizia	H-Commercio, riparaz macchinari-fornitura utenze	I-Ricettivo-Ristorativo	J-logistica-servizi alle imprese- altri serv_
01_PERUGIA	1.719	29	406	43	-	149	41	106	230	133	582	234	80	181	270	--	304	179	231	369	201	216
02_ASSISI	973	8	271	11	6	104	38	117	148	54	216	189	343	247	73	191	193	300	163	190	104	128
03_CASTIGLIONE DEL LAGO	628	7	151	14	14	139	76	8	72	22	125	158	381	193	22	15	177	172	172	175	233	83
04_DERUTA – MARSCIANO -TODI	1.014	45	213	12	246	87	78	91	107	67	68	301	374	282	228	458	188	213	183	259	343	183
05_GUBBIO – GUALDO TADINO	684	5	70	34	90	60	18	91	141	45	130	339	321	267	90	296	188	302	220	754	173	238
06_CITTA DI CASTELLO	1.011	-	210	113	7	304	144	41	64	13	115	181	--	126	208	1.148	135	321	140	250	99	130
07_UMBERTIDE	378	23	49	-	14	127	27	28	60	18	32	174	-	311	--	247	177	184	304	87	98	128
08_FOLIGNO	1.452	38	188	16	49	437	110	179	197	104	134	259	242	313	-	218	317	200	193	227	204	269
09_SPOLETO – NORCIA	345	18	104	14	3	40	31	24	31	19	61	200	241	218	67	343	90	300	261	210	91	207
10_TERNI – NARNI – AMELIA	1.804	5	81	8	-	405	79	103	104	10	1.009	116	168	334	72	--	98	250	170	218	246	77
11_ORVIETO	433	-	114	-	76	37	18	47	18	29	94	199	--	197	--	450	55	10	187	309	139	94
TOTALE	10.441	178	1.857	265	505	1.889	660	835	1.172	514	2.566	212	228	227	164	392	193	237	195	308	196	141

CIG - LAVORATORI COINVOLTI NELLE DOMANDE AUTORIZZATE DALLA REGIONE UMBRIA A FINE NOVEMBRE 2010 PER AREA TERRITORIALE E SETTORE PRODUTTIVO CON ALMENO UN ORE DI SOSPENSIONE E MEDIA ORE MATURATE NEL 2010

	Lavoratori												MEDIA ORE RENDICONTATE											
Aree territoriali (bando)	Totale	A-Agricoltura-ind_agricoli	B-Tessile - Abbigliamento	C-Carta e stampa	D-Ind_Trasf_/Lav_minerali non metallif-estrazione	E-Metalmeccanico	F-Ind_ legno, mobili, chimica, gomma, altra manif	G-Edilizia	H-Commercio, riparaz macchinari-fornitura utenze	I-Ricettivo-Ristorativo	J-logistica-servizi alle imprese- altri serv_	Totale	A-Agricoltura-ind_agricoli	B-Tessile - Abbigliamento	C-Carta e stampa	D-Ind_Trasf_/Lav_minerali non metallif-estrazione	E-Metalmeccanico	F-Ind_ legno, mobili, chimica, gomma, altra manif	G-Edilizia	H-Commercio, riparaz macchinari-fornitura utenze	I-Ricettivo-Ristorativo	J-logistica-servizi alle imprese- altri serv_		
01_PERUGIA	1.156	27	277	38	-	98	17	75	163	86	375	348	86	266	305	-	462	431	327	520	311	335		
02_ASSISI	525	8	191	9	2	46	28	62	67	26	86	350	343	350	89	572	437	407	307	421	216	322		
03_CASTIGLIONE DEL LAGO	339	7	97	2	4	86	39	5	36	11	52	293	381	300	153	54	285	335	275	351	465	200		
04_DERUTA – MARSCIANO -TODI	701	40	128	9	208	56	61	44	73	55	27	435	421	469	304	542	292	272	378	379	417	462		
05_GUBBIO – GUALDO TADINO	524	5	59	24	60	32	16	61	131	27	109	442	321	316	128	445	352	340	328	812	288	284		
06_CITTA DI CASTELLO	683	-	175	72	7	162	118	29	54	10	56	268	-	151	326	1.148	254	391	198	296	128	267		
07_UMBERTIDE	236	-	40	-	10	90	18	26	20	11	21	279	-	381	-	346	250	277	328	260	161	196		
08_FOLIGNO	947	15	163	-	41	295	88	98	109	52	86	397	613	361	-	261	469	250	352	411	407	419		
09_SPOLETO – NORCIA	203	14	59	9	3	29	25	13	19	8	24	340	310	384	104	343	124	372	482	343	216	526		
10_TERNI – NARNI – AMELIA	813	5	71	8	-	134	56	61	53	5	420	256	168	381	72	-	295	353	287	429	492	186		
11_ORVIETO	278	-	100	-	62	26	5	22	10	14	39	370	-	225	-	551	79	35	400	556	287	228		
TOTALE	6.405	121	1.360	171	397	1.054	471	496	735	305	1.295	345	335	309	254	499	346	332	328	490	330	279		

CIG - LAVORATORI COINVOLTI NELLE DOMANDE AUTORIZZATE DALLA REGIONE UMBRIA A FINE NOVEMBRE 2010 PER AREA TERRITORIALE E SETTORE PRODUTTIVO CON ALMENO UN'ORA DI SOSPENSIONE

	Lavoratori con 1-250 ore di CIG															Lavoratori con 251-500 ore di CIG														
Aree territoriali (bando)	Totale	A-Agricoltura-ind_	Trasf_Prodotti	agricoli	B-Tessile -	Abbigliamento	C-Carta e stampa	D-Ind_Trasf_/Lav_	minerali non metallif-	E-Metalmeccanico	F-Ind_ legno, mobili, chimica, gomma, altra manif	G-Edilizia	H-Commercio, riparaz macchinari-	I-Ricettivo-	Logistica-servizi alle imprese- altri serv_	Totale	A-Agricoltura-ind_	Trasf_Prodotti	agricoli	B-Tessile -	Abbigliamento	C-Carta e stampa	D-Ind_Trasf_/Lav_	minerali non metallif-	E-Metalmeccanico	F-Ind_ legno, mobili, chimica, gomma, altra manif	G-Edilizia	H-Commercio, riparaz macchinari-	I-Ricettivo-	Logistica-servizi alle imprese- altri serv_
	01_PERUGIA	629	27	164	21	-	39	10	46	51	59	212	279	-	79	9	-	21	3	13	57	11	86							
	02_ASSISI	297	1	109	9	-	20	17	38	31	21	51	107	6	34	-	1	16	6	11	15	2	16							
	03_CASTIGLIONE DEL LAGO	188	2	54	2	4	55	11	2	17	1	40	101	3	30	-	-	19	22	3	9	7	8							
	04_DERUTA – MARSCIANO -TODI	327	11	55	5	89	41	36	24	39	17	10	135	16	20	2	32	6	11	4	10	26	8							
	05_GUBBIO – GUALDO TADINO	246	4	37	24	25	18	7	34	30	9	58	145	-	10	-	16	9	4	15	40	17	34							
	06_CITTA DI CASTELLO	472	-	146	43	2	112	74	23	34	10	28	105	-	26	11	-	28	9	2	9	-	20							
	07_UMBERTIDE	142	-	19	-	5	60	9	17	14	9	9	57	-	8	-	2	19	8	4	4	-	12							
	08_FOLIGNO	508	4	69	-	28	169	54	57	65	27	35	184	2	57	-	11	37	15	14	16	9	23							
	09_SPOLETO – NORCIA	105	2	29	7	1	24	15	3	9	6	9	53	12	15	2	2	5	3	5	3	2	4							
	10_TERNI – NARNI – AMELIA	550	4	28	8	-	86	30	36	24	2	332	131	1	24	-	-	18	12	14	9	-	53							
11_ORVIETO	154	-	71	-	10	26	5	5	4	8	25	53	-	12	-	15	-	-	11	1	2	12								
TOTALE	3.618	55	781	119	164	650	268	285	318	169	809	1.350	40	315	24	79	178	93	96	173	76	276								

CIG - LAVORATORI COINVOLTI NELLE DOMANDE AUTORIZZATE DALLA REGIONE UMBRIA A FINE NOVEMBRE 2010 PER AREA TERRITORIALE E SETTORE PRODUTTIVO CON ALMENO UN'ORA DI SOSPENSIONE

	Lavoratori con 501-750 ore di CIG												Lavoratori con oltre 750 ore di CIG																	
Aree territoriali (bando)	Totale	A-Agricoltura-ind_	Trasf_Prodotti	agricoli	B-Tessile -	Abbigliamento	C-Carta e stampa	D-ind_Trasf_/Lav_	minerali non metallif-	E-Metalmeccanico	F-Ind_ legno, mobili, chimica, gomma, altra manif	G-Edilizia	H-Commercio, riparaz macchinari-	I-Ricettivo- Ristorativo	Logistica-servizi alle imprese- altri serv_	Totale	A-Agricoltura-ind_	Trasf_Prodotti	agricoli	B-Tessile -	Abbigliamento	C-Carta e stampa	D-ind_Trasf_/Lav_	minerali non metallif-	E-Metalmeccanico	F-Ind_ legno, mobili, chimica, gomma, altra manif	G-Edilizia	H-Commercio, riparaz macchinari-	I-Ricettivo- Ristorativo	Logistica-servizi alle imprese- altri serv_
	01_PERUGIA	105	-	27	2	-	15	1	8	14	7	31	143	-	7	6	-	23	3	8	41	9	46							
	02_ASSISI	50	1	20	-	-	2	-	6	8	1	12	71	-	28	-	1	8	5	7	13	2	7							
	03_CASTIGLIONE DEL LAGO	28	2	7	-	-	6	5	-	5	2	1	22	-	6	-	-	6	1	-	5	1	3							
	04_DERUTA – MARSCIANO -TODI	103	6	26	1	26	3	13	11	9	6	2	136	7	27	1	61	6	1	5	15	6	7							
	05_GUBBIO – GUALDO TADINO	44	-	6	-	5	2	4	5	7	1	14	89	1	6	-	14	3	1	7	54	-	3							
	06_CITTA DI CASTELLO	50	-	1	15	-	7	14	3	3	-	7	56	-	2	3	5	15	21	1	8	-	1							
	07_UMBERTIDE	18	-	8	-	2	4	-	1	1	2	-	19	-	5	-	1	7	1	4	1	-	-							
	08_FOLIGNO	87	2	16	-	-	18	16	15	6	5	9	168	7	21	-	2	71	3	12	22	11	19							
	09_SPOLETO – NORCIA	14	-	4	-	-	-	-	3	5	-	2	31	-	11	-	9	-	7	2	2	-	9							
10_TERNI – NARNI – AMELIA	64	-	16	-	-	15	3	5	11	2	12	68	-	3	-	23	15	11	6	9	1	23								
11_ORVIETO	51	-	12	-	27	-	-	4	3	4	1	20	-	5	-	10	-	-	2	2	-	1								
TOTALE	614	11	143	18	60	72	56	61	72	30	91	823	15	121	10	94	154	54	54	172	30	119								

CIG - LAVORATORI COINVOLTI NELLE DOMANDE AUTORIZZATE DALLA REGIONE UMBRIA A FINE NOVEMBRE 2010 PER I QUALI SONO PREVISTE ORE DI SOSPENSIONE A DICEMBRE PER AREA TERRITORIALE E SETTORE

PRODUTTIVO

Aree territoriali (bando)	Lavoratori con ore di CIG													Media ore previste												
	Totale	A-Agricoltura-Prodotti agricolt.	B-Tessile - Abbigliamento	C-Carta e Stampa	D-Ind. Trasf./Lav metallif.	E-Metalmeccanico	F-Ind. legno, mobil., chimica, gomma, altra	G-Edilizia	H-Commercio, riparaz. macchinari-fornitura	I-Ricettivo-Ristorativo	Logistica-servizi alle imprese- altri serv.	Totale	A-Agricoltura-Prodotti agricolt.	B-Tessile - Abbigliamento	C-Carta e Stampa	D-Ind. Trasf./Lav metallif.	E-Metalmeccanico	F-Ind. legno, mobil., chimica, gomma, altra	G-Edilizia	H-Commercio, riparaz. macchinari-fornitura	I-Ricettivo-Ristorativo	Logistica-servizi alle imprese- altri serv.				
01 PERUGIA	501	26	86	13	-	24	16	24	78	51	183	89	22	57	65	-	84	70	120	127	139	83				
02 ASSISI	211	-	61	-	1	8	26	24	47	5	39	76	-	74	-	160	166	65	71	66	61	82				
03 CASTIGLIONE DEL LAGO	167	7	37	-	6	27	22	-	37	7	24	83	56	54	-	48	105	146	-	65	159	71				
04 DERUTA – MARSCIANO -TODI	346	25	54	4	64	42	14	23	53	45	22	102	155	98	54	123	47	101	53	110	123	93				
05 GUBBIO – GUALDO TADINO	271	1	39	9	25	4	6	35	84	18	50	86	181	51	32	103	82	27	71	129	75	64				
06 CITTA DI CASTELLO	329	-	54	55	1	44	94	13	27	7	34	75	176	32	91	176	94	83	50	99	57	59				
07 UMBERTIDE	90	-	27	-	3	23	6	6	10	4	11	58	-	77	-	30	46	69	68	58	41	40				
08 FOLIGNO	351	6	31	-	4	83	45	37	77	15	53	96	136	130	-	132	102	63	98	114	93	59				
09 SPOLETO – NORCIA	73	-	20	10	-	8	8	11	-	3	13	79	-	72	51	-	71	67	73	-	172	106				
10 TERNI – NARNI – AMELIA	307	-	19	7	-	57	11	8	14	3	188	57	-	110	45	-	52	115	106	149	45	45				
11 ORVIETO	180	-	59	-	50	25	-	9	5	18	14	65	-	73	-	71	40	-	59	125	49	58				
TOTALE	2.826	65	487	98	154	345	248	190	432	176	631	82	90	70	73	99	77	82	78	107	109	66				

CIG - LAVORATORI COINVOLTI NELLE DOMANDE AUTORIZZATE DALLA REGIONE UMBRIA A FINE NOVEMBRE 2010 PER I QUALI SONO PREVISTE ORE DI SOSPENSIONE A DICEMBRE PER AREA TERRITORIALE E SETTORE

PRODUTTIVO E NUMERO DI SETTIMANE A ZERO ORE

Aree territoriali (bando)	0 settimane a 0 ore										1 settimane a 0 ore											
	Totale	A-Agricoltura- Prodotti Trasf. agricolt.	B-Tessile - Abbigliamento	C-Carta e Stampa	D- Ind. Trasf./Lav metallif- minerali non	E- Metalmeccanico	F-Ind. legno, mobili, chimica, gomma, altra	G-Edilizia	H-Commercio, riparaz macchinari- fornitura	I-Ricettivo- Ristorativo	Logistica- servizi alle imprese- altri	Totale	A-Agricoltura- Prodotti Trasf. agricolt.	B-Tessile - Abbigliamento	C-Carta e Stampa	D- Ind. Trasf./Lav metallif- minerali non	E- Metalmeccanico	F-Ind. legno, mobili, chimica, gomma, altra	G-Edilizia	H-Commercio, riparaz macchinari- fornitura	I-Ricettivo- Ristorativo	Logistica- servizi alle imprese- altri
01 PERUGIA	223	26	24	7	-	15	1	11	25	8	106	42	-	30	-	-	1	7	-	-	-	3
02 ASSISI	128	-	40	-	-	-	16	16	32	5	19	15	-	7	-	-	-	-	1	1	-	6
03 CASTIGLIONE DEL LAGO	105	7	23	-	6	17	3	-	29	1	19	14	-	9	-	-	2	-	-	3	-	-
04 DERUTA - MARSCIANO -TODI	167	-	22	4	27	34	1	20	27	16	16	11	-	4	-	-	1	-	-	3	2	-
05 GUBBIO - GUALDO TADINO	120	-	14	9	5	1	5	6	23	17	40	36	-	23	-	1	1	-	6	5	-	-
06 CITTA DI CASTELLO	188	-	44	23	-	23	46	10	14	5	23	47	-	8	10	-	2	20	2	2	1	2
07 UMBERTIDE	75	-	19	-	3	20	5	5	8	4	11	2	-	1	-	-	-	1	-	-	-	-
08 FOLIGNO	148	1	11	-	-	34	17	11	29	13	32	44	1	-	-	-	4	15	7	11	-	6
09 SPOLETO - NORCIA	18	-	7	-	-	3	-	3	-	3	2	30	-	6	9	-	-	2	8	-	-	5
10 TERNI - NARNI - AMELIA	211	-	8	6	-	31	3	7	6	-	150	32	-	-	-	-	23	4	-	-	-	5
11 ORVIETO	83	-	38	-	10	-	-	2	2	18	13	81	-	10	-	40	25	6	-	-	-	-
TOTALE	1.466	34	250	49	51	178	97	91	195	90	431	354	2	98	19	41	59	48	31	25	4	27

2 settimane a 0 ore

Aree territoriali (bando)	2 settimane a 0 ore										3 o 4 settimane a 0 ore																
	Totale	A-Agricoltura- Ind. Trasf_	Prodotti agricoli	B-Tessile - Abbigliamento	C-Carta e Stampa	D- Ind. Trasf./Lav	F- metallif- minerali non	F- Metalmeccanico	F-Ind. legno, mobili, chimica, altra	G-Edilizia	H-Commercio, riparaz macchinari- fornitura	I-Ricettivo- Ristorativo	Logistica- servizi alle imprese- altri	Totale	A-Agricoltura- Ind. Trasf_	Prodotti agricoli	B-Tessile - Abbigliamento	C-Carta e Stampa	D- Ind. Trasf./Lav	F- metallif- minerali non	F- Metalmeccanico	F-Ind. legno, mobili, chimica, altra	G-Edilizia	H-Commercio, riparaz macchinari- fornitura	I-Ricettivo- Ristorativo	Logistica- servizi alle imprese- altri	
01 PERUGIA	39	-	21	-	3	2	-	10	197	-	11	6	5	6	13	50	42	25	6	64	-	-	-	-	64	-	64
02 ASSISI	9	-	2	-	-	-	-	2	59	-	12	-	8	10	4	12	-	12	-	12	-	-	-	-	12	-	12
03 CASTIGLIONE DEL LAGO	1	-	-	-	-	-	-	-	47	-	5	-	8	19	-	4	6	-	5	-	-	-	-	-	6	-	5
04 DERUTA – MARSCIANO -TODI	19	3	1	-	3	8	2	-	149	21	27	-	4	5	3	21	25	1	6	-	-	-	-	-	25	-	6
05 GUBBIO – GUALDO TADINO	32	-	-	-	7	1	20	2	83	1	2	-	1	3	55	1	8	-	3	-	-	-	-	-	55	-	8
06 CITTA DI CASTELLO	9	-	-	5	1	1	85	2	85	-	2	17	19	27	11	1	1	7	-	-	-	-	-	1	1	-	7
07 UMBERTIDE	7	-	7	-	-	-	-	-	6	-	-	-	3	1	2	-	-	-	-	-	-	-	-	-	-	-	-
08 FOLIGNO	31	-	-	-	2	9	3	5	128	4	20	-	36	3	16	36	1	10	-	-	-	-	-	-	36	-	10
09 SPOLETO – NORCIA	13	-	-	-	4	6	-	3	12	-	7	1	1	4	-	-	-	3	-	-	-	-	-	-	-	-	3
10 TERNI – NARNI – AMELIA	8	-	-	-	2	-	-	4	56	-	11	1	1	4	1	6	3	29	-	-	-	-	-	6	3	-	29
11 ORVIETO	1	-	-	-	-	-	-	-	15	-	11	-	-	1	1	2	-	1	-	-	-	-	-	1	-	-	1
TOTALE	169	3	31	5	22	28	9	28	837	26	108	25	53	86	75	41	199	79	145	-	-	-	-	-	199	79	145

Domande di estensione del trattamento di CIG in deroga autorizzate a fine novembre 2010

COD_SUB_CPI	Totale	A- Agricoltura ind_ Trasf_ Prodotti agricoli	B-Tessile - Abbigliam ento	C-Carta e stampa	D- Ind_Trasf_ /Lav_ minerali non metallif- estrazione	E- Metalmecc canico	F-Ind_ legno, mobili, chimica, gomma, altra manif_	G-Edilizia	H- Commerci o, riparaz macchinar i-fornitura utenze	I-Ricettivo- Ristorativo	J-logistica- servizi alle imprese- altri serv_
01_PERUGIA	23		2	1		4	1	3	4	1	7
02_ASSISI	18		6			3	1	2	3		3
03_CASTIGLIONE DEL LAGO	5					3			1		1
04_DERUTA – MARSCIANO - TODI	31		5		13	1	1	2	6	3	
05_GUBBIO – GUALDO TADINO	14		1		3	2		2	3		3
06_CITTA DI CASTELLO	13		1	2	1	3	5		1		
07_UMBERTIDE	4		1					2	1		
08_FOLIGNO	31	2	2		1	13		3	5	2	3
09_SPOLETO – NORCIA	6		3						1		2
10_TERNI – NARNI – AMELIA	11		2			3	2		2		2
11_ORVIETO	2				1				1		
Totale	158	2	23	3	19	32	10	14	28	6	21

Lavoratori coinvolti nelle domande di estensione del trattamento di CIG in deroga autorizzate a fine novembre 2010

COD_SUB_CPI	Totale Lav	A- Agricoltura ind_ Trasf_ Prodotti agricoli	B-Tessile - Abbigliam ento	C-Carta e stampa	D- Ind_Trasf_ /Lav_ minerali non metallif- estrazione	E- Metalmecc canico	F-Ind_ legno, mobili, chimica, gomma, altra manif_	G-Edilizia	H- Commerci o, riparaz macchinar i-fornitura utenze	I-Ricettivo- Ristorativo	J-logistica- servizi alle imprese- altri serv_
01_PERUGIA	173		4	2		21	10	9	33	10	84
02_ASSISI	152		38			41	5	12	32		24
03_CASTIGLIONE DEL LAGO	20					15			1		4
04_DERUTA – MARSCIANO - TODI	199		29		92	7	6	13	30	22	
05_GUBBIO – GUALDO TADINO	97		2		23	6		10	52		4
06_CITTA DI CASTELLO	56		1	4	5	13	31		2		
07_UMBERTIDE	25		9					3	13		
08_FOLIGNO	310	7	21		16	135		16	40	7	68
09_SPOLETO – NORCIA	36		25						5		6
10_TERNI – NARNI – AMELIA	83		12			21	11		8		31
11_ORVIETO	8				7				1		
Totale	1159	7	141	6	143	259	63	63	217	39	221

Ore concesse con le estensioni autorizzate a fine novembre 2010

COD_SUB_CPI	Totale	A- Agricoltura ind_ Trasf_ Prodotti agricoli	B-Tessile - Abbigliam ento	C-Carta e stampa	D- Ind_Trasf_ /Lav_ minerali non metallif- estrazione	E- Metalmecc canico	F-Ind_ legno, mobili, chimica, gomma, altra manif_	G-Edilizia	H- Commerci o, riparaz macchinar i-fornitura utenze	I-Ricettivo- Ristorativo	J-logistica- servizi alle imprese- altri serv_
01_PERUGIA	141.140		2.687	902		18.721	10.400	8.736	31.721	7.592	60.381
02_ASSISI	126.999		33.800			36.712	5.200	10.228	22.967		18.092
03_CASTIGLIONE DEL LAGO	19.899					14.907			1.040		3.952
04_DERUTA – MARSCIANO - TODI	185.572		27.994		85.965	7.280	5.200	13.520	26.234	19.379	
05_GUBBIO – GUALDO TADINO	93.955		2.080		21.017	5.720		9.880	51.531		3.727
06_CITTA DI CASTELLO	49.836		1.040	3.294	5.200	9.490	29.425		1.387		
07_UMBERTIDE	24.380		8.736					2.774	12.870		
08_FOLIGNO	260.970	3.736	17.551		16.640	122.484		9.707	37.180	3.523	50.149
09_SPOLETO – NORCIA	27.661		21.537						2.002		4.122
10_TERNI – NARNI – AMELIA	63.410		9.594			20.107	10.400		5.460		17.849
11_ORVIETO	8.320				7.280				1.040		
Totale	1.002.142	3.736	125.019	4.196	136.102	235.421	60.625	54.845	193.432	30.494	158.272

Quadro di sintesi sulle domande di ammortizzatori in deroga autorizzate a fine novembre 2010

DOMANDE

Tipologia	ProvSede	Totale	A-Agricoltura-ind_Trasf_Prodotti agricoli	B-Tessile - Abbigliamento	C-Carta e stampa	D-Ind_Trasf_/La v_ minerali non metallif-estrazione	E-Metalmeccanico	F-Ind_legno, mobili, chimica, gomma, altra manif_	G-Edilizia	H-Commercio, riparaz macchinari-fornitura utenze	I-Ricettivo-Ristorativo	J-logistica-servizi alle imprese- altri serv_
Cig	PG	1407	22	256	48	73	207	100	209	206	83	203
Cig	TR	255	2	26	3	9	35	12	32	29	11	96
Mobilità	PG	124	3	6	0	6	15	7	37	21	13	16
Mobilità	TR	3	0	0	0	0	1	1	0	1	0	0
Cig	UMBRIA	1662	24	282	51	82	242	112	241	235	94	299
Mobilità	UMBRIA	127	3	6	0	6	16	8	37	22	13	16
TOTALE	UMBRIA	1789	27	288	51	88	258	120	278	257	107	315
Peso settori	UMBRIA	100	1,5	16,1	2,9	4,9	14,4	6,7	15,5	14,4	6,0	17,6

Lavoratori

Tipologia	ProvSede	tot	A-Agricoltura-ind_Trasf_Prodotti agricoli	B-Tessile - Abbigliamento	C-Carta e stampa	D-Ind_Trasf_/La v_ minerali non metallif-estrazione	E-Metalmeccanico	F-Ind_legno, mobili, chimica, gomma, altra manif_	G-Edilizia	H-Commercio, riparaz macchinari-fornitura utenze	I-Ricettivo-Ristorativo	J-logistica-servizi alle imprese- altri serv_
Cig	PG	8228	173	1678	257	429	1435	564	697	1051	479	1465
Cig	TR	2213	5	179	8	76	454	96	138	121	35	1101
Mobilità	PG	167	3	9	0	6	23	8	38	21	14	45
Mobilità	TR	6	0	0	0	0	1	4	0	1	0	0
CIG	UMBRIA	10441	178	1857	265	505	1889	660	835	1172	514	2566
MOB	UMBRIA	173	3	9	0	6	24	12	38	22	14	45
TOTALE	UMBRIA	10614	181	1866	265	511	1913	672	873	1194	528	2611
Peso settori	UMBRIA	100	1,7	17,6	2,5	4,8	18,0	6,3	8,2	11,2	5,0	24,6

di cui già autorizzate nel 2009

DOMANDE

Tipologia	ProvSede	tot	A-Agricoltura-ind_Trasf_Prodotti agricoli	B-Tessile - Abbigliamento	C-Carta e stampa	D-Ind_Trasf_/La v_ minerali non metallif-estrazione	E-Metalmeccanico	F-Ind_legno, mobili, chimica, gomma, altra manif_	G-Edilizia	H-Commercio, riparaz macchinari-fornitura utenze	I-Ricettivo-Ristorativo	J-logistica-servizi alle imprese- altri serv_
Cig	PG	704	8	193	16	53	128	53	61	84	32	76
Cig	TR	88		18	2	2	19	7	6	11	2	21
Mobilità	PG	27		3		4	8		5	5	1	1
Mobilità	TR	1								1		
CIG	UMBRIA	792	8	211	18	55	147	60	67	95	34	97
MOB	UMBRIA	28	0	3	0	4	8	0	5	6	1	1
TOT	UMBRIA	820	8	214	18	59	155	60	72	101	35	98
Peso settori	UMBRIA	100	1,0	26,1	2,2	7,2	18,9	7,3	8,8	12,3	4,3	12,0
Incidenza sul totale		45,8	29,6	74,3	35,3	67,0	60,1	50,0	25,9	39,3	32,7	31,1

Lavoratori

Tipologia	ProvSede	tot	A-Agricoltura-ind_Trasf_Prodotti agricoli	B-Tessile - Abbigliamento	C-Carta e stampa	D-Ind_Trasf_/La v_ minerali non metallif-estrazione	E-Metalmeccanico	F-Ind_legno, mobili, chimica, gomma, altra manif_	G-Edilizia	H-Commercio, riparaz macchinari-fornitura utenze	I-Ricettivo-Ristorativo	J-logistica-servizi alle imprese- altri serv_
Cig	PG	4620	79	1305	85	320	913	268	200	611	217	622
Cig	TR	858		118	7	9	352	60	36	49	3	224
Mobilità	PG	35		6		4	13		5	5	1	1
Mobilità	TR	1								1		
CIG	UMBRIA	5478	79	1423	92	329	1265	328	236	660	220	846
MOB	UMBRIA	36	0	6	0	4	13	0	5	6	1	1
TOT	UMBRIA	5514	79	1429	92	333	1278	328	241	666	221	847
Peso settori	UMBRIA	100	1,4	25,9	1,7	6,0	23,2	5,9	4,4	12,1	4,0	15,4
Incidenza sul totale		52,0	43,6	76,6	34,7	65,2	66,8	48,8	27,6	55,8	41,9	32,4

di cui non autorizzate nel 2009

DOMANDE

Tipologia	ProvSede	tot	A-Agricoltura-ind_Trasf_Prodotti agricoli	B-Tessile - Abbigliamento	C-Carta e stampa	D-Ind_Trasf_/La v_ minerali non metallif-estrazione	E-Metalmeccanico	F-Ind_legno, mobili, chimica, gomma, altra manif_	G-Edilizia	H-Commercio, riparaz macchinari-fornitura utenze	I-Ricettivo-Ristorativo	J-logistica-servizi alle imprese- altri serv_
Cig	PG	703	14	63	32	20	79	47	148	122	51	127
Cig	TR	167	2	8	1	7	16	5	26	18	9	75
Mobilità	PG	97	3	3		2	7	7	32	16	12	15
Mobilità	TR	2					1	1				
CIG	UMBRIA	870	16	71	33	27	95	52	174	140	60	202
MOB	UMBRIA	99	3	3	0	2	8	8	32	16	12	15
TOT	UMBRIA	969	19	74	33	29	103	60	206	156	72	217
Peso settori	UMBRIA	100	2,0	7,6	3,4	3,0	10,6	6,2	21,3	16,1	7,4	22,4
Incidenza sul totale		54,2	70,4	25,7	64,7	33,0	39,9	50,0	74,1	60,7	67,3	68,9

Lavoratori

Tipologia	ProvSede	tot	A-Agricoltura-ind_Trasf_Prodotti agricoli	B-Tessile - Abbigliamento	C-Carta e stampa	D-Ind_Trasf_/La v_ minerali non metallif-estrazione	E-Metalmeccanico	F-Ind_legno, mobili, chimica, gomma, altra manif_	G-Edilizia	H-Commercio, riparaz macchinari-fornitura utenze	I-Ricettivo-Ristorativo	J-logistica-servizi alle imprese- altri serv_
Cig	PG	3608	94	373	172	109	522	296	497	440	262	843
Cig	TR	1355	5	61	1	67	102	36	102	72	32	877
Mobilità	PG	132	3	3		2	10	8	33	16	13	44
Mobilità	TR	5					1	4				
CIG	UMBRIA	4963	99	434	173	176	624	332	599	512	294	1720
MOB	UMBRIA	137	3	3	0	2	11	12	33	16	13	44
TOT	UMBRIA	5100	102	437	173	178	635	344	632	528	307	1764
Peso settori	UMBRIA	100	2,0	8,6	3,4	3,5	12,5	6,7	12,4	10,4	6,0	34,6
Incidenza sul totale		48,0	56,4	23,4	65,3	34,8	33,2	51,2	72,4	44,2	58,1	67,6

